Контрольный экземпляр

Бакъдар, вошал, цхьоагlо!

СЕРДАЛО

НОХЧ-ГІАЛГІАЙ РЕСПУБЛИКА ЛАКХЕХЬАРЧА СОВЕТЕИ МИНИСТРИЙ СОВЕТЕИ,
КПСС НОХЧ-ГІАЛГІАЙ РЕСПУБЛИКАНСКИ КОМИТЕТА ГАЗЕТ

Газет арадувл 1923 шера денз ★ ЕРА, 24 ЯНВАРЬ, 1991 ШУ. ★ № 10 (7956). ★ Мах 8 кеп.

Москве, союзий ЦІен Колонни зале

хилар М. Мамакаев вай 80 шу дизара хетаяь литературни сайре

Поэти публицисти, уйланхо а общественни деятель а, саготонаш лайна саги духхьал къонахчал дола, чІоагІа вІаштІехьа саги хинна из ший халкъа маІан, цун уйла, оамал, дагадоахкараши кхелаши хьагойтар а хинна дІаэттав.

Гаьнарча замалахьа денз нохчий халкъа юкъе яхаш я ше да долаш мел дола хІама — сискала чІегилг, хьастара хи къург, дега нлли, вахарера дикахетар доттагІчунца декъаш йола оамал.

Цу дика хетара дакъилг шийца мехка столице денад халкъо доттагІашца цхьана ший илланча сийле кхайкаяр, уйлай муашца даьрдача лоаман кхертІоша сенах дувц тІехьенашта дІахайта хайнача ший гІончана дег тІарча баркала дешаш алар духьа.

ЦІей дездеча хьийха бар ССР Союзен Россен правительствай членаш, вай культура патриарх А. С. Лихачев, РСФСР йоазонхоь организаце куллалхо Ю. В. Бондарев, бовзаш бола М. Мамакаевен кхыча къулбасадакавказски поэтийн стихай переводчикаш: С. И. Липкини Я. А. Козловскийн, поэтически цехара гІоллара коллегаш С. В. Михалков, Р. Г. Гамзатов, Д. Н. Кугультинов, А. Т. Кешоков, Г. Х. Кайтуков, О. О. Сулейменов, В. В. Сорокин, дукха кхыбола цІихеза литераторш, художникаш, студенташ — столицера вайнахни мехка викалаш...

Тахан тІехь - тІехьа дукхагІа дувц вай боай Даймехка мел хала денош тІаэттад. Мел лоархІаме да тахан вІаш ладугІеи хазен хар. ХІаьта, нагахьа ханна иззамо йолча хана поэти гражданини, сталинизма узарерча хана къизагІйола геноцид лайнача докхийх доацача халкъех цхьанне воІ дагаоахар духьа бе-беча халкъий бераш цхьана вІашагІкхеташ хилча, тІаккха ух дунен тІа деррига а доххдаьдац-кх. ТІаккха, эггара дезагІа долча бувзамех дезагІа дараш — уйлащен дикащен, адамий сийлени деген нисах, хозалах, болча тешамца, бокъонца йола талант лархІарца нах вІашагІхотташ дола, вошала бувзамаш дахаш дакх. ТІаккха бокъонца йола талант массаза а къонахчал долаши заманца тарлушн хиннай.

Цу тайпарча художникий дегаца, дешаца, пар культураца шоай къамаьл ду вІаши. Цу тайпаре оазш ца хозаш йиса йиш яц.

— Тхона чІоагІа лов, тхона чІоагІа эш — йоахар Нохч - ГІалгІай Республика Лакхехьарча Совета Председателя Д. Г. Завгаева ше Мамакаева хьакъехьа дош оалаш хьаьшашкеи литературни цІейца дакъалоацарашкеи къамаьл деш, — тхоай оаз а цхьатарра екаш даймехка культура дукха оазаш йолча хора юкъеяхар. Иштта из ловш даьхкад тахан тхо а тхоай цІей шуда декъар, тхоай халкъа куце дош шоана хазийтар духьа. Цун дега буртигаш денад оаха шоана. Тхо, Мамакаев Мохьмада хьакъехьа къамаьл деча хана, тхоай халкъех, цун кхелах, хьаьша, лоалахочоа, доттагІчоа, бІаьш шерашка леладьча доттагІала, адамий Іаьдалагіа йолча юкъмоттига бувзамашца тхо хоттаденна долча хІара халкъа массаза а хьадийла латтача цун доккхача дегах лаьца шоана дувца гІерт. Поэта, дог цІенача интернационалиста, патриота хьакъехьа шоана дІа а дийца, тхона ловра уж тха халкъа керттера белгалонаш хилларах шо тешаде.

Из дика уйла кІоаргга чуловацаш дар Москвера вай культура цІей. Нохчий халкъа историе чухь эггара хьалха, белгалваькхар столицо цун поэт. Из мехка дукхача къамех латтача культурана хьалхашка художникна карагІдийнна дига хІамаш къоабалдаь тІаэпар хинна ца Іеш, ше хьаваькача ший халкъа цо сий дар, цун гІулакх хестадар, цун вахар ший халарча наха дІадувцар а дар.

Нохч - ГІалгІай Республика искусствай мастераша концерт оттадарца чакхъяьлар сайре.

СССР ПРЕЗИДЕНТА М. С. ГОРБАЧЕВА ЗАЯВЛЕНИ

Новкъостий! Общественна кризнсо, морально-политически кхоккамо, зуламашка кхоачаваьча событеша дІадех духхьала а гуччахьа а къамаьл дІаделга. Общества цхьаьолча доакъошка гуш да Президента политика ца кхетаеш кхетае ца ловш хилар.

Литве а, хІаьта ух тІехьарча деношка Рига а этта вІашдухьале чу а доацаш хинна хьовзам, аз, массане а санна, чІоагІа саготдеш ба. Из хатар тІакхьаьчача дезалашка чІоагІа хала а хеташ кодам бу аз. Герз юкъедакхарца дувзаденна дола хьалаш бокъонца техка а законагІа боагІа мах баь а хила дезаш да.

Са ала безам бола эггара хьалхарен керттерен дар ух тайпара да. Вильнюсен Риген хинна событеш Іаьдал бахьан долаш лаьцача Президентски Іаьдала наькъаца йоагІаш ца цхьанна а тайпара — цудухьа аз цхьанна а оагІорахьара хьатІаэпац цу хьакъехьара массе тайпара спекуляцеш, дерриг дегабуламаш йоахараш.

Е чухьарча а, е арахьарча а политике хувцамаш хиннадац. Долла хІама документашкеи кулгалхоша яьча официальни заявленешкеи вІаштІехьдаьккхача бесса дусаш да.

Кънза кризнс эттача хьалашка хьахиннай Прибалтикера событеш. Законашта духьаларча акташ, Конституци ше Іохьекхадаро, Президзндента Указаш теркал ца даро, граждански бокъонаш гІожагІча тайпара телхараяро, кхыча къамех бола нах ца лархІаро, эскарца, военни гІулакхаш тІарча нахацен цар дезалашцен цхьаккха бехктохкам ца хеташ гІулакхаш леладаро хьахилийтай цу тайпара къовсамаш довнаш, вІалла а дагадоацача бахьанегІа геттара атта дувла йиш хулийташ йола мотт-тиг, хьалаш.

Цитара я хатар хьахьайна мотт-тиг, лахкера Іоденнача цхьа фунаьхкдаьча мнфически приказашкара а йоацаш. Бокъонца ишта хиннад из хьалхарча а шоллагІча а мотт-тиге.

Президент хиларах тарра сона керттера декхар гу вІашдухьалара къовсам гьина ца балийтарах, хьал лерТІадаккхарех, барти цхьана гІулакхаш леладелгеи вІаштІехьдаьккхарах.

Цунца цхьана шийтара цхьаккха тайпа низ юкъебаккха йиш яц бІун оагІонгахьара. Дерригача боарамашкарча командирай дехар а снйлахьа гІулакх а — алххя приказагІа мара гІулакхаш ца леладар, сабар хилар, провокацеи мукъагІа ца бахар, карарчарна юкъе дисциплина чІоагІъяр.

— Союза юкъера дІаэлара йола республика конституционни бокъо бакъ а еш, вайга йиш яц цу даькъе е стихи а, е шоай хьаштдар а леладайта — кхыметтел-хержача органий оагІонгахьара а. Юкъера дІаэла йиш яц дерригача халкъа лоІамга— Референдумга а Закона тІа белгалъяьча процессага а хьежка мара.

Лакхе аьиначунца дувзаденна динза даргдоацаш отт. Прибалтикера хьал юха а Федераце Совете дувцалга.

Ухх тІехьарча деношкарча событеех белгаларча гІозараша пайда нйцаб аьтта оагІорахьа лостам беш а диктатура кхерам тІабоагІаш а латт, аьина, бахьан а даькхха, хьал кхохкадар духьа.

Цу тайпара лерхІараш аз хоадамболлаш харцахьа лоарХІ. Перестройкана, демократизацена, гласноста кагІдаьнна хІамаш цхьан юкъа мара доаца беркат хинна а дац, да а дац, хІаьта Президентски Іаьдал из лорадеш а латтаргда.

Цун маІан дац, бакъдар аьлча, пропаганда, як-те, духхьал пропаганда — цІераш шоаш маярра йоахартьа вай — средствеех шоай хьалхарІе а денз цхьа хІама дага а долаш, кегар оттабир, нах ситІарбахар, къмашта юкъе довнаш хьоадар даккхар духьа, Законаш ца лархІара тІахьехамаш дар духьа пайда яцаш хиндча вай юххерІолла тІехдувргда, из теркал ца деш дутаргда яхнлга.

Прибалтикерча событеех спекулятивни пайда эц вай герзашцара низаш вІашагІдахара, республикнай эскараш хьадарах дола дош оттаде лаьрхІача бахьанах санна.

Цхьаккха бехктохкам ца хеташ еш йола цу тайпара заявленеш чІоагІа кхераме я, къаьстта а, нагахьа санна уж РСФСР кулгалхошкара еш хилча.

ХІара бакъахьарча саго кхетаду, аьнна хет сона, цо вай мехка а дерригача дуненна а фу тІакхоачаде тарлора.

КІаьдда аьлча, тамаш йолаш вІаштІехьа доацаш да вайга воашка къестадулургдолашн къестаде дезаш дола гІулакхаш вайна хьалхара къестадайта хьахьехьа доазол дехьенца, ВІашагІкхиттача Къамий Организацена сужне ахар.

Вай воай общество хьайнлай дерригача дуненца цхьана гІулакхаш леладаран вІаш бувзамаш лоаттадаран, дІахо а тешаме хургда вай тІанйцача арахьарча политически наькъа. Цхьабакъда, мехка чухьара проблемаш советски халкъо мара кхы цхьанне а къестае езац.

Лелаш йола событеш доазол дехьа а юкъ-юкъе цхьан оагІорахьара, цу тІа а — дуккхача хьалашка дІаяхача ханашкара идеологически тІом дагабохнйтача оамалехьа кхетаеш хилар ца аьлча валац со. Цига, вайцига а мо мара, дуккхачар цхьатарра тІанйцаяц уж, советски кулгалхой политикера кхы лостам бІаргабайнаб царна.

Халахеташ кхерамен хургда, нагахьа санна ух тІехххьарча шерашка дунен халкъашта юкъерча гІулакхашка карагІдьаннараш цу тайпара харцахьара уйла дагадохнйт керттердар — из политически хьал чІоагІа хулга, правовни порядоки дисциплинен чІоагІа хулга, экономикера гІулакхаш лертІадоахилга, хоадамболлаш рынкагахьа долхилга, дукхача къамех латтача вай пачхьалхенна демократически эргало елга хилар. Аз къоабалъю цу тайпара позицн.

Обществе тІехь-тІехьа дикагІа кхетаду, мохк кризнса юкъера хьабоакхалга демонстрацеша, митингаша, забастовкаша а ца деш, политически хьовзамаши конфронтацеши лелаяро а ца деш, хьальалча къаьхьегамон гражданскн бартон дергдолга.

Цунна тІахьех аз сай мехкара беррига гражданаш.

Бакъда, тахан Кодзоев Зияудина ший керттера декхар лоарХІ боахамера еррига техника хІанз мехка гІолла лаха хала долча оахалашца Іалашъяр.

СУРТА ТІА: З. Кодзоев.
С. ПУГОЕВА сурт.

Хlанз республикерча совхозни механически мастерскешка болх даггара кхехкаш ба. Цига беррига механизатораш, слесараш махулла снхагІа техника, тІехьаювза инвентарь тоаеш ба. Царех цаІ ва Назрановски районера «Октября 40 шу дизара» цІерагІча совхоза слесарь - инструментальщик Кодзоев Зияудин. Цо цу боахаме болх бу 20 шу царгта ха я.

Ше каралъца гІулакх цо мутІахьа а волаш, деза а дезаш леладелга хьахьокх цу шерашца Зияудина массех професси караерзяяро. Масала, цо мед чоалхане мара ца хиларах моллагІа оатхал хьаю, эшпача моттиге сварка ю, тракторнй, машиннй, комбайнй мотораш тоаду. Вешта аьлча, цо вІашагІбелла мотор сахьато санна болх беш хул. ХІаьта Зияудина кулгашца хьаяь оатхал заводе арахнйцачул эргаш хилац. Цудухьа, хІара механизатор, цо шоай трактор тоайча бакъахьа хеташ хул.

3. Кодзоев ахкан замалахьа боахама кхашка бІаргаго йиш я. Нагахьа санна, эшаш моттиг хилча цо механизатора метта болх бу. ХІаьта цун из дика вІаштІехьа а доал.

КПСС рескома комиссешка

КПСС республикански комитета юххьанцарча партнйни организацей гІулакхаш кердадахара йолча, идеологически, кагирхой политика дешашта йолча комиссей заседанеш хиннай. Заседанешка дийцад 1991 шера комиссеша бе безача балха лостамаш. Дешаш массе оагІорахьара дийцачул тІехьагІа лоархІаме дукхача предложеиеш хилар, цу даькъе парте республикански комитета членнй болх кхы тІа а тоабарах яраш а йолаш.

Юххьанцарча парторганизацей гІулакхаш кердадахара йолча комиссе бийцар Надтеречни района партийни организацеша партийни муглараш вІашагІтохараи чІоагІдараи беш бола болх. Белгалдаьхар парте хьачухараш харжара практике, партийни муглараш чІоагІдеча, уставо дІадехараш кхоачашдара хьалхара коммунисташкара доагІар дукхагІа хьадехача хиина дика хувцамаш, цу балха тІара кхоачамбоацараш дІадоахаргдола наькъаш хьехар.

Кагирхой политика дешашта йолча комиссе заседане ишта йийцар цу даькъе республика партийни комитеташа чакхдоахача гІулакхий принципаш.

Идеологически комиссе дийцар Нохч - ГІалгІай республикански партийни организаце политически гІулакхий платформа, КПСС XXVIII съезда решенеш практически кхоачашъяра декхараш.

Нохч-ГІалгІай Республика Лакхехьарча Совета Президиуме

Ухх деношка Нохч-ГІалгІай Республика Лакхехьарча Совета Президиума заседани хилар. Из дІайихьар республика Лакхехьарча Совета Председателя хьалхарчи заместителя А. Н. Петренкос. Заседане дийцар 1991 шера 6 феврале городе Грозне гулъе лаьрхІача ийссазлагІа хержача Нохч-ГІалгІай Республика Лакхехьарча Совета аргІан йоацача пхелагІча сессех дола дош. Хуржйолча сессе ден повестка чІоагІйир. Цу дешах лаьца республика Лакхехьарча Совето яь решени кепатеха арайоаккх.

В. Б. Дагаева, А. Б. Паскачева, Х-М. Х. Вахаева, Г. Б. Эльмурзаевас, Г. И. Юрковас, А. Б. Чапсуркаева, В. П. Шутина, Р. У. Цакаева, С. Х. Салаева, Президиума кхыча членаша докхна дакъа а лоацаш бийцачул тІехьагІа бакъахьа лаьрхІар сесси кийчъяра болх цхьаккха ди ца тулийташ тІатеІан лаьрххІан парламента массазарча комиссешка чакхбоаккхилга. Лакхехьарча Совета Президиумо ерригача массазарча комиссешта могадир, республика Министрий Совета, Госплана, финансай министерства бехктохкамерча болхлоша дакъа а лоацаш, 1991 шерарча Нохч-ГІалгІай Республика паччахьалкхен бюджета проектага шоай заседанешка цун положеиеш цІаьхха хьежа а хьежа нийсъяри вІаштІехььяхари духьа уж хьаддача чулоацамца дІахоачаш а еш, дІахо ювцалга.

Президиума заседане кхыдола дешаш а дийцар.

РСФСР халкъий къаман культурнии Іаламеи тІехьале Іалашъяра чакхдаханза даргдоацача гІулакхех бола

РСФСР ЛАКХЕХЬАРЧА СОВЕТА СОЦАМ

Культурнин Іаламеи тІехьале РСФСР-е дахача дерригача халкъий къаман рузкъа да.

Историко - культурнии Іаламеи тІехьален хьал халча этта хиларца дувзаденна общественносто чІоагІа саготдеш хилар кхета а деш, РСФСР Лакхехьарча Совето соцам бу:

1. Шоай тайпара белгалъяьнна историко - культурнин Іаламеи территореш, Іалама, историе, культура, Іилма, техника памятникаши объекташи, хІаьта ишта уж лораеш йола зонаш а РСФСР дуккхача къамех латтача халкъа рузкъа да.

2. Юкъара ерзае йиш яц Россе халкъий культурнии Іаламеи тІехьале, цу даькъе паччахьалкхен музеяшка, архивашка, библиотекашка яда ценносташ, шоаш йолчара помещенеш а зданеш а тІехьа.

3. Историко - культурнии Іаламеи тІехьален комплекс лораяраха цунах пайда эцарахи дола керда законодательство тІеэцалца йолча хана РСФСР министерствашен ведомствашен, халкъа депутатий моттигерча Советий исполнительни комитеташа;

дехкалда РСФСР, РСФСР-а чуйоагІача республикай, паччахьалкхен организацей, общественнин динийн объединеней доалахьара, историческни культурнии ценносташ юхаяхьаргйоацаш доазол дехьа дІакхухьалга;

дехкалда лелаш доацача Іаламеи культураи памятникий, керда хьагучаяьхача шоай тайпарча объектий балансови чота мах белга а хІаьта ишта городийн юртийн исторически гІирсаш хьалделга а;

паччахьалкхен заповедникий лаьтташи кхыйола Іалама ресурсаши ма йохкийтайла, арендагІа дІа ма телийтайла, царех пайда эца кхыдола гІулакхаш ма леладайталда;

дехкалда культураи искусстван зданеши учрежденеши кхыча, коммерчески гІулакхашта хьежаелга;

йоагІаш йолча паччахьалкхен экспертиза нийса заключени ца хуле, юхасоцадолда лаьтташ хьежаделга, лораеш йолча а хІаьта ишта проекташ оттае лаьрхІача а керда хьагучаяьхача шоай тайпарча Іаламеи историко - культурнии территорей, объектий, уж лораеш йолча зона доазонел чухьа гІишлон, мелиоративни, наькъий, кхыдола горнодобывающи балхаш делга.

4. Историко - культурнии Іаламеи тІехьале лораелген юхаоттаелген Іалашдар духьа чакхдаха эггара хьалхарча агрІанара гІулакхаш белгалдара РСФСР Министрий Совето:

СССР Министрий Совета предложенеш кийчйойла СССР финансай Министерства госохране ядача къаман ценностий цхьана йизза инвентаризаци яра хьакъехьа;

СССР Министрий Советаца цхьана паччахьалкхен комисси вІашагІйоллийла РСФСР территоре тІарча союзни ведомствайи общественни объединеней историко - культурни тІехьален а хІаьта ишта СССР музейни, архивни, библиотечни фондий а инвентаризаци яран царгара хьал белгалдаран, царна доал дареи царех пайда эцареи порядок белгалъяра;

республикански ведомствай юкъара комисси вІашагІйоллийла РСФСР, РСФСР-а чуйоагІача республикай, паччахьалкхен Іаьдала моттигерча органий доалахьа йолча историкокультурни тІехьален (музейн, архивай, библиотекай, книгохранилищай, санаторей, салоІача цІенош, паччахьалкхен, общественни объединенейи кхыча организацейи) инвентаризацни малагІча хьал тІа я хьожаш учети яра;

историко - культурни тІехьален инвентаризации малагІча хьал тІа я хьожаш учети яь хиларах бола хоам РСФСР Лакхехьара Совет хьажийта хьачулулба 1991 шера 1-гІа сентябрь хьатІакхачалехьа;

ши бутт ха ялалехьа кийчйойла историко - культурнии Іаламеи тІехьале толхаярах, йохаярах, хІалакьярах, лочІъаярах, законагІа доацаш эцарах, йохкарах, чуяхьарахи дІаяхьарахи бола правовни материальнии бехктохкам чІоагІбара хьакъехьара предложеиеш, РСФСР Уголовни кодексанеи РСФСР Кодексанеи юкъедахьа административни бокъонаш толхаяра хьакъехьара доагІаш дола тІатохараши хувцамаши кийчдолда, хІаьта РСФСР Лакхахьара Совет хьажийта уж хьачу а лулда;

ши бутт ха ялалехьа кийчдолда культурнии Іаламеи тІехьаленца лелаеча спекуляцеи контрабандагІа дІакхахьарцеи лоатгабу къовсам чІоагІбара тІадерзадаь хьадда гІулакхаш;

ши бутт ха ялалехьа историе, культура, Іалама памятникий чота, цар бокъонца йолча чотага хьежка, мах бара керда система кийчйойла, цул тІехьагІа цу белгалъяьхача объектий кхы мах оттаболба.

5. Халкъа депутатий моттигерча Советаша:

ши бутт ха ялалехьа предложеиеш кийчйойла РСФСР халкъий культурнии Іаламеи доалахьен объектех пайда эцара хьакъехьа уж йоха а хІалак а ца яйтар. ларрагІа регионий социально - экономически культурнии вахара юкъекхахьар духьа;

культовни кхычеи зданеех пайда эцара цар юххьанца хиннача лоархІамга хьежка, цу цхьан ханна цар шоай гІулакхаш кхоачашдара лаьтташ а гІирсаш а хьожадеш, бокъо тІех оттайойла йоагІаш йолча дийний, къаманкультурни объединеиешта; паччахьалкхен зданеши культовни хІамаши дийний объединеиешта дІаялара порядок белгалъю РСФСР законодательства;

Іалам а истории культуран памятникаш з лорадеча органий паччахьалкхен система боахамеи реставрацнонни болхаш чакхдахараи финансировани яраи хувцамаш дар дуьа чакхдоаха моллагІа гІулакхаш юхасовцадолда;

культураи Іаламеи объекташ паччахьалкхен охранни организацей баланса тІара дІайоахалга дехкалда;

6. Нравственность, культурнин Іаламеи тІехьале лораяра депутаташи шеррача общественностон чакхдоаха гІулакхаш цхьана хилийтар духьа РСФСР Лакхехьарча Совете общественни координационни Совет вІашагІйоллийла Россе халкъий духовно - нравственни гІулакхаш юхаоттадара.

7. Къамий культура, метташ, традицеш дегІакхувлара, исторически тІехьале лораяра дешашта йолча къамий Совета комиссе, культурана йолча республика Совета комиссе, экологен Іалама ресурсех пайда дингІа эцари дешашта йолча РСФСР Лакхехьарча Совета комитето, законодательствана йолча комитето 1991 шера 1 октябрь хьатІакхачалехьа кийчйойла «РСФСР халкъий культурнии Іаламеи тІехьален хьакъехьарча» РСФСР Закона проект.

8. РСФСР Лакхехьарча Совета Президиумои РСФСР Министрий Советои Іалашдолда РСФСР халкъий культурнии Іаламеи тІехьален комплекс лораяреи цунах пайда эцареи программа кийчъелга.

9. РСФСР Лакхехьарча Совета палатай комиссешен комитеташен РСФСР кепайоазони массови информацеи Министерствоца цхьана 1991 шера денз дІайола а яь кийчйойла культурнии Іаламеи тІехьале лораяреи цунах пайда эцареи программа кийчъелга.

РСФСР Лакхехьарча Совета Председатель
Б. Н. ЕЛЬЦИН.

Москва, РСФСР Советий Цlа.
1990 шера, 25 декабрь.

ИЙССАЗЛАГІА ХЕРЖАЧА НОХЧ-ГІАЛГІАЙ РЕСПУБЛИКА ЛАКХЕХЬАРЧА СОВЕТА АРГІАН ЙОАЦА ПХЕЛАГІА СЕССИ ГУЛЪЯРАХ ДОЛА

Нохч-ГІалгІай Республика Лакхехьарча Совета Президиума

УКАЗ

Нохч-ГІалгІай Республика Лакхехьарча Совета Президиумо соцам бу:

Ийссазлагіа хержача Нохч-ГІалгІай Республика Лакхехьарча Совета аргІан йоацача пхелагІча сессе 1991 шера 6 феврале городе Грозне 10 сахьат даьлча КПСС республиканскн комитета общественно-политически центра ЦІагІа гулъе,

Нохч-ГІалгІай Республика Лакхехьарча Совета Председателе
Д. Г. ЗАВГАЕВ.

г. Грозный,
1991 шера, 21 январь.

ИЙССАЗЛАГІА ХЕРЖАЧА НОХЧ-ГІАЛГІАЙ РЕСПУБЛИКА ЛАКХЕХЬАРЧА СОВЕТА АРГІАН ЙОАЦАЧА ПХЕЛАГІЧА СЕССЕ ДЕН ПОВЕСТКА ХЬАКЪЕХЬАРА

Нохч-ГІалгІай Республика Лакхехьарча Совета Президиума

СОЦАМ

Нохч - ГІалгІай Республика Лакхехьарча Совета Президиумо соцам бу:

Ийссазлагіа хержачаа Нохч - ГІалгІай Республика Лакхехьарча Совета аргІан йоацача пхелагІча сессеза дувцийта ер дешаш оттаде:

1. 1991 шераРча Нохч-ГІалгІай Республика паччахьалкхен бюджета хьакъехьа.

2. «Нохч - ГІалгІай Республика халкъа депутат юкъаваккхара порядка хьакъехьара» Нохч - ГІалгІай Республика Закон.

3. Нохч - ГІалгІай Республика Лакхехьарча Совета Президиума Указаш чІоагІдара хьакъехьа.

4. Бе-бе дешаш.

Нохч-ГІалгІай Республика Лакхехьарча Совета Председатель
Д. Г. ЗАВГАЕВ.

г. Грозный,
1991 шера, 21 январь.

«СА СОВГІАТ—СА БОЛХ»

Дукха ваьгІар сурта тІа шоана гуш вола Цечоев Мухьмад - Башир шиЙ балхах лаьца дош ала тоам ца хеташ. Дувца-м шортта дар дун, хІана аьлча, ше шлифовальщикалла болх беш волча Назранерча «Электроинструмент» заводе хьалхле лелаерашта юкъе волаш из хьавоагІа дукха ха я. ХІаьта ше дер хестадеш, цох доккхалдеш оамал яц дун.

ХІанз айса дувцар а цох ала ваштІехьдаргдацар са, нагахьа санна дунца болх бераша новкъостал даьдецаре.

— Нахаца Інмерза, йист хилар эзделаца долаш, шиЙ болх, шиЙ дехар тешаме кхоачашдеш саг ва из, — яхаш вийцар сона из цу цехерча технолога Харснев Беслана. — Юхь тІара цІийлу из ше пхе минота а тІехьваьнна станока уллув эттача. Иштта вийцар Мухьмад Башир кхычар а.

Ира бІарг, йоккха фийлал, достам эшаш чоалхане а боча а болх ба цо бер. ШиЙ боарамга, параметраша хьежжа хургйолаш шаьрье еза дун шийга хьакхаьча изделеш. Норма, план-м ювца а езац. Цо из кхоачашъяц, аьнна, хеза саг лаха хала да ерригача заводе. Опыт, практика йоккха я дун. 1977 шера денз ва из цига шиЙ специальностах къахьегаш. Нагахьа санна харцдаьнна хІама нийслой, дІахатта мара ца дезаш дунна из говзал Іомаэь наставник Евлоев Санд-Мухьмад а ва. ХІаьта а ца тайпара моттиг нагахьа нийслац. Хьалха нийслора. ХІанз 4-ча балха разрядагІа къахьегаш ва Мухьмад-Башир. Алаш кІезига дац дун (хІара бетта 400—450 сом). Юкъера лаьрхІача завода хІара болхлочо нйдеча 280 сомага дилача кІезига дац из.

— Алапеш-м во дацар тха, — аьлар шлифовальщика, — царех хьаэца хІама яларе.

ХІама дергдац. Из йолаш а ха йоагІаргья. Вайна хІанз эшар да Мухьмад-Башира санна къахьегаш бола вах ма хулла дукхагІа хилар.

Дицлац сона, юххера се водаш:

— СовгІаташ дукха дий хьа къахьегаме, — аьнна, аз шийга даьча хаттара жоп луш, цо аьннар:

— Са совгІат — са болх ба.

М. КАРАЕВ.

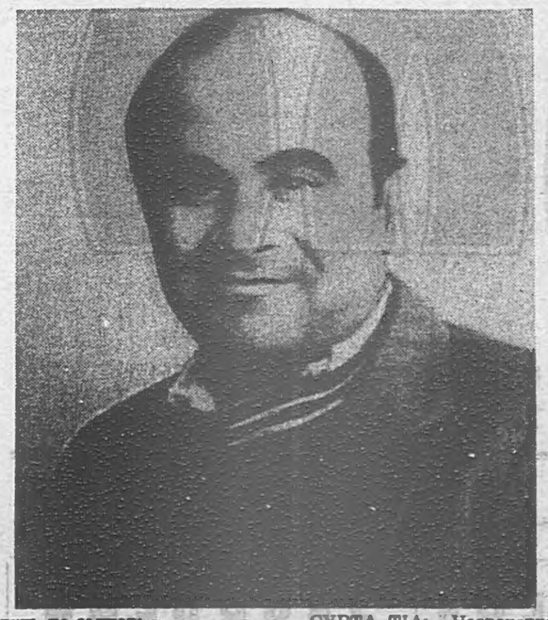

СУРТА ТІА: Назранерча «Электроинструмент» завода шлифовальщик М.-Б. Цечоев. Автора сурт.

ГІАДВУГА ТОЛАМАШ

Сунженски районера Ленина цІерагІча колхоза хьайбаш леладераша дІадахача шера паччахьалхенга 1242 тонн шура дІачуеннай, планагІа яла езар 1180 тонн йолаш. Из толам цар баькхаб къахьегам нийса вІаштІехьбакхарца, хьайбаш кхабара рацион телха ца ярца, балха дисциплина дика хиларца.

— Оаха хІара килограмм ялат хьурмат деш. дІаухийтар, — йоах колхоза кертерча зоотехника Дешниев Ювсапа. — Цудухьа вІаштІехьдаьлар тха цу лакхаленга кхача. Паччахьалхенга дулх дІачудалара план 200 процент совгІа кхоачашъяьй, дІадахача шера дехкад 489 тонн гаргга дулх, из планага диллача 289 тонн дукхагІа, Іаьсий а дика хьалкхедаьд оаха. Уж хІара бІаь Іатта тІехьара 92 хьалкхедаьд, тІаийцача дехкарех коллектив 89 Іасилг хьакъоастаде дезаш яр.

Цу боахаме 2850 бежан да. Царех 599 детташ да. Царна гІулакх деш 30 доярхо скотникаш ва. ХІаьта цу цифраша хьо махьокхара шоай балхах дика лоархІабу. Масала, Айдамирова Хозас планагІа хІара беттача Іаттагара 2500 килограмм шура якхха езача, 4169 килограмм яьккхар. Цул дукха тІехьхоачашъяь цун неш Биснева Яха, цо хІара кхоабача Іаттагара 4000 гаргга килограмм шура яьккхар.

Колхоза экономически служба яьча итогех боахамо 4000 эзар сом гаргга пайда баьб.

В. КУРБАНОВ.

ДЕКХАРЕХ ЛОАРХІАБУ

Хьннаре къахьегаш дІадоладаьд карара шу Ленина цІерагІча колхоза хьайбаш леладераша. Январь бетта шин кІира баьча балхара хьажача дика толамаш даьхад цар. ДІадахача шера ухх хьанага диллача кхо тонн шура дукхагІа ехкай паччахьалкхенга. Уж толамаш доахараш уххаза болх беш бола нах ба. Шоай дехараш тешшаме кхоачашдеш, хьадечох дог лазаш бах уж. Цул совгІа, ханнахьа Іан кийчо яра оарцагІабаьлар. Кхаш леладераша низ ца кхобеш къахьийгар шортта доакъар Іалашдара. Іалашйир цхьа эзари ялх бІаьи тонн йол, итт эзар тонн силос, ча.

Хьайбаш леладераша тІехкхоачашйир чакхдаьннача шера хьайбай продукци йохкара планаш. Заданел совгІа дехкар бІаь итт тонн дулх, ткъаь итт тонн шура. Уж толамаш доахача хьинаре дакъа лоацаш къахьегаш ба доякхаш Хакимова Яха, Ясакова Таибат, Хасуева Полина, ихыбараш. ХІанз цар хІара кхоабача Іаттагара 4000 гаргга килограмм шура бархІ-ийс килограмм я.

Района боахамашта юкъе эгара лакхагІа да ухх боахамера хьокхамаш. Тешшаме ала йиш я карара шу а уххаза сийленца чакхдоакхаргда, аьнна.

Л. БЕКОВА.

Рыночни экономикага довлаш

КЕРДАДАР ДИКА ДІАДОЛАДАЬД

«Машинашъеча «Красный молот» завод» яхача цу юкъа арахийца тайп-тайпара продукции халкъа эша товараши итташ эзараш сомий маьха да.

Ухх тІехьарча шин-кхаь шера довзаргдоацаш дикагІча оагІорахьа хувцаденнад болхлой кхахьегамен бытен хьалаш, лакхъеннай арахецача продукце дикал. Шоай бехкагІа цхьаккха тайпа брак ца нийсъялийтара тІагІертта къовсам лоаттабу объединенерча мугІарерча болхлошкара керттерча специалисташка нхаччалца бараша. Цар массане а дика кхетаду рыночни экономикага баьнна къахьега дІаболабаларо шоашкара мел духа дІадех.

Иштта болх бича машинашъераша башха-дика производственни толамаш доахаш чакхдаьккхар дІадаха шу. ПаччахьалкхенпланагІа лаьрхІачул совгІа цар арахийцар 520 эзар сома маьха товарни продукции 571 эзар сом мах бола халкъа эша товараши. Шоай потребителашта продукци лоаттаяра дола договорни декхараш а дизза кхоачашдир цар.

Халача балхашта механизации автоматизации ярах, дикагІйола опыти прогрессивни технологии продукци. Шоай потребителашта продукци лоаттаяра дола договорни декхарех а лоархІабир уж.

Рыночни экономикага довлара кийчо яра тІагІертта къовсам лоаттабу комбината коллективо. Кхахьегама овсарле шера планагІа лаьрхІачул совгІа 25 процент лакхйир. Хьаеча продукцега дІабода мах лохбарах, бийдал кхоярах паччахьалкхенна 202 сом лайда а беш, цу хьокхама заданн а тІехкхоачашйир цо.

Соахка санна, ухх шера а ихье хьалха латташ къахьегаш я Чатаханов Мамедн Тимаев Рамзали керте латтача цехий коллективаш. Январь бетта ткъаь ден задани кхоачашъярах эгара хьалха рапорт деннад цар.

К. МАГОМЕДОВ.

ХЬИНАР АЙДАЬ

ДІадаха шу тешшаме чакх а даьккха хІанз шоай къахьегама ритм ца йоаеш дІахо болх беш ба Назрачерча мельзавода болхлой. Планал совгІа 833 тонн ялата продукци еннай паччахьалкхенна цу коллективо соахка. Ахчанга диллача — из да 266 эзар сом.

Иштта еллача лард а йолаш яьннай из коллектив рыночни экономика системага.

ХІанзалца хиннача тайпара йоацаш дикка эргайоакхаргья цу системо продукци арахеца процесс. Масала, хІанзалца хьалхарча плане дукхагІча даьккхе продукце дукхал лаьттяяле, хІанз цун дикал оттаергья. ХІана аьлча, дика доаца хьоар, йийш, ккыйола продукташ йохка атта хургдац предприятена тахан эттача хьалех. Из дика ховш ба мельзаводцаш.

Цудухьа, ияьа метта экономически конкуренци йолаенна предприяте подразделенешта юкъе. ХІаранена лов шиЙ продукци сихагІа а дикагІа а маьхалъякхха.

Цу къовсаме хьалхара моттиг я Плиев Миканла кулгалдеча хьайра коллективага. ТІехь-тІехьа дукхагІа даьккхе продукце дукхал лаьттяяле, хІанз цун дикал оттаергья. ХІана аьлча, дика доаца хьоар, йийш, ккыйола продукташ йохка атта хургдац предприятена тахан эттача хьалех. Из дика ховш ба мельзаводцаш.

Цудухьа, ияьа метта экономически конкуренци йолаенна предприяте подразделенешта юкъе. ХІаранена лов шиЙ продукци сихагІа а дикагІа а маьхалъякхха.

Цу къовсаме хьалхара моттиг я Плиев Миканла кулгалдеча хьайра коллективага. ТІехь-тІехьа дукхагІча

Перестройка шерашка гуш да вай мехкарча дерригача халкъий шоай историцарен культурацарен безам чIоагIа совбаьнналга. Исторически меттаза болаш итташ шераш, хIаьта дукхачар бIаьш шераш а даьхачул тIехьагIа, хаттар оттаду наха: «Малав со? Мячахьа да са овлаш?»

ХIара халкъа, доккха дале а зIамига дале а, ший истори дика ха деза. Царех хIаране ший дакъа ма лаьцадий адамий юкъарча культурана юкъе. Дукха ха йоаццаш а тIехьа халкъаш «сийлахьдоккхийчен», «кагийчен», «доккхагIча» а «зIамагIча» а халкъашта декъаш хинна хилар куц доацаш, «зIамагIболча вежарашта» бохам бешдар, цудухьа, бакъдар аьлча, нах интернациональни кхетамца кхебара мегаш а дацар.

Нохч-ГIалгIайчен халкъий истори духхьал шовинистически гIозашта товр дар духьа харцахьа даьхад. Дукхха бокхкий йоазонхой, культура деятелаш, Iилманхой национализм лелаю яхаш бокъо йоацаш бехке бора, садаккха ца буташ хьувзабора. Мелла баь а къаман сахьетам лакхбе гIертар цу сахьате юхатохар. Центрера «воеводстве» хьалъихача «наместникаша» моттигерча «кадрай» кулгашца дора из, яхь йоацараш хержа а хержаш. Цу «эрсашха болча шовинистий тайпаша» (В. И. Ленина мааллара) шоашта болча аьттонна лира къовсам лоаттабаьб къаман хIама хьалъоттаде мел гIертарашца, цар леладераш националистически гIулакхаш да а яхаш. Во могайора халкъа традицеш, обычеш, къаьстта а чIоагIа динах гIертар. Историецара вайна махарра, къам дийна лоаттадеш бола низ бар ди кагийча халкъашта.

Тахан вай дерригаш а мелла хинна а историкаши политикаши хинна дIаэттад. Ха деза, конъюнктурни хьаштий духьа мичча бесса даьха а истори харцахьа дахар политикагахьа бахача цхьаболча наха цу дакъе даьссача лозунгашца ловзараш дар нийча гIулакх хинна ца Iеш, лард йоацаш а долга.

Иоазош арадувл вайна вай гаьнара а гаррагара а истори харцахьа доахаш.

Укх статья тIа дIахьокха безам бар са гIалгIазкхий Сунже баха ховшара истори. Вайна лой а ца лой а вай кхоане вай гаьнарча ханагара хьайолалуш я.

Ширача замалахьа денз моттигерча бе-беча этносий шоай тайпарча хьалашка Нохч-ГIалгIай территоре тIа дуккхача «племенех», «тукхамех», обществаех хьахинна кхо халкъ: нохчийн, гIалгIайн, карабулакаш.

«XVIII-ча бIаьшерера — XIX-гIа бIаьшере йолалуча юхьхье кхаччалца Къулбаседа Кавказе баьхача наьха этнически состав» яхача ший книжка тIа Н. Г. Волковас 163—165-ча оагIош тIа язду: «Малхбалехьара гIалгIай лоалахой хиниаб карабулакаши лоамара аьккхийн — къаьстта шоай цIераши (орстхойн аьккхийн) метташца цхьайола диалектин башхалонаши йола вайнаьха локальни ши группа. Уж шаккхе а группа шоаш Iеча географически моттигира дилларча нохчаттен гIалгIаштен юккъера къаьстта халкъ да, йоах цо из.

Паччахьа чиновникаша а ништта къаьстта халкъ лаьрхIад карабулакех. Ер да оттадаьр: «1762 шера аьхки «ший лоIамагIа Российски паччахьалкхенна юкъе хьачуденад Нохч - ГIалгIайчу цу хана кхоалагIа хинна халкъ — карабулакаш» (хьажа АВПР. ф. «1762—1763 шш. Кизляр. Моздокски делаш», ДАССР ЦГА оп. 118 ф. «Кизлярски комендант», оп. 1, д. 524, л. 34—37).

Орстхоех - карабулакех кIезига тешалаш юхедитадаш бовзаш болча эрсийн доазол дехьарчеи Iилманхошеи наькхахошеи: Гюльденштедта, Броневске, Палласа, Берже, Клаппорта, Ахвердова, гуржий историка Вахушти Багратионе, кхычар.

Карабулакех ништта язду революци ялалехьа хиннача историка А. И. Ахвердова: «Шолжа керте, лоамашкахьа дах карабулакаш оалаш дола халкъ. ДIаяхача ханашка из халкъ доккха а къонахчал долаш а хиннад, ялаташ дIадераи цонаштеи эггара дикагIеи гIойленагIеи дола лаьтташ царга хиннад, шортта доахан хиннад, хIаьта Iалаьмате дукха хиннад жа...».

ГIовзаяьнна кхел йолаш хиннад вайнаьха халкъех эггара майрагIа дола цаI—карабулакаш.

1817 шера денз кавказски халкъий палача инарала Ермолова приказагIа хьалъе йолаю Сунженски чIоагIален гIап. ДикагIдола лаьтташ лоаман нахагара дIа а доахаш, цар тIа халъяьй гIалгIазкхий станицаш.

«Харцон чIоагIаленаш. Сенна яьй уж хьал?» яхача ший книжка тIа исторически Iилмай кандидата Т. Муталиева язду: «40-гIа шераш долалуш, Кавказски тIом михьарбаьннача ханна, паччахьа командовани, лоаман нана лаьтташка хьалъеш хинна тIема чIоагIаленаши посташи соца а яь, цига гIалгIазкхий станицаш Iоехка йолаеннай. Малхбузехьара тIабоагIача кхерамах Нохчашкахьара тIом латта моттигаш лораяр духьа, Шолж юкъе кхаьачача — карабулакаш бахача — моттигера дIайолае лаьрхIад уж. 1845 ш. 4 июне гIашлой, 17 ротах, дошлой 18 сотнех латта отряд. 8 йоккха топ а йолаш, Ахабоарзе яхача хьалхагIа йохаяь хинначе юрта тIайолаеннай эггара хьалхара станица Iойилар духьа. ШоллагIча дийнахь, гонахьа бахача наьха кердa дIадоладаьча гIулакха духьале е догьоттаргдоацаш, отряда командир хиннача полковника Нестерова гаьнна поход ю Закий-Юрта чIоагIаленга кхаччалца, сатоссаш атака ю кердача денга кийчлуш йолча «машаре йоацача» Шаудон - Шари яхача юрта. Ший полкаца эггара хьалха юрта чуэкхх, хIаьта Сунженски гIалгIазкхий 1-ча полка командиралла хьожавашь хинна майор Слепцов...

ГIулакх сихха чакхдаьнад: «...Юрта чухьаьлхачул тIехьагIа цIера хаьшкаш летаден боахамех цIераш еттеи болабеннаб»... Цхьаккха хIама ца дуташ йоагаяь урагIъяхийтай юрт» (ЦГВИА, ф. 482, оп. 1, д. 90, лл. 1—206).

Дагадовла вай

Харцоно бIехду, бакъдолчо айду истори

Казах-гечу (Серноводск), кхыйола юрташ», (АКАК, ф. 8, д. 27, л. 104. 1971 шерара экспедице материалаш).

Цу тайппара, Н. Г. Волковас орстхой - карабулакаш е нохчех а, е гIалгIаех а лархIац, нохчаштеи гIалгIаштен юккъера къаьстта халкъ да, йоах цо из.

«Харцон чIоагIаленаш. Сенна яьй уж хьал?» яхача ший книжка тIа исторически Iилмай кандидата Т. Муталиева язду: «40-гIа шераш долалуш, Кавказски тIом михьарбаьннача ханна, паччахьа командовани, лоаман нана лаьтташка хьалъеш хинна тIема чIоагIаленаши посташи соца а яь, цига гIалгIазкхий станицаш Iоехка йолаеннай. Малхбузехьара тIабоагIача кхерамах Нохчашкахьара тIом латта моттигаш лораяр духьа, Шолж юкъе кхаьачача — карабулакаш бахача — моттигера дIайолае лаьрхIад уж. 1845 ш. 4 июне гIашлой, 17 ротах, дошлой 18 сотнех латта отряд. 8 йоккха топ а йолаш, Ахабоарзе яхача хьалхагIа йохаяь хиннача юрта тIайолаеннай эггара хьалхара станица Iойилар духьа. ШоллагIча дийнахь, гонахьа бахача наьха кердa дIадоладаьча гIулакха духьале е догьоттаргдоацаш, отряда командир хиннача полковника Нестерова гаьнна поход ю Закий-Юрта чIоагIаленга кхаччалца, сатоссаш атака ю кердача денга кийчлуш йолча «машаре йоацача» Шаудон - Шари яхача юрта. Ший полкаца эггара хьалха юрта чуэкхх, хIаьта Сунженски гIалгIазкхий 1-ча полка командиралла хьожавашь хинна майор Слепцов...

ГIулакх сихха чакхдаьнад: «...Юрта чухьаьлхачул тIехьагIа цIера хаьшкаш летаден боахамех цIераш еттеи болабеннаб»... Цхьаккха хIама ца дуташ йоагаяь урагIъяхийтай юрт» (ЦГВИА, ф. 482, оп. 1, д. 90, лл. 1—206).

ДIахо денал чIоагIдар духьа ший тIемахой дегаш ура а увттадеш, цу шера августе полке дIакхайкадаьча приказа тIа Слепцова яздаьд: «Даьла эгIазвахача халкъаца хургба шун къовсам... Вай жIарга моастагIа вита йиш яц. Спасителя байракх урагIйогIаргъя вай Дала паччахьа пIелг тIамелхьекхача моттиге. Вай декхар — гергача уккхаза, керда юрташ Iойохкаргйолча моттигашка, чIоагIдалар, цудухьа вай декхарийла да из деза декхар воай деррига денал оарцагIа а даькхха сийленца, тешаме, юха ца довлаш кхоачашдар». («Инарал Слепцов», СПБ, 1975 ш., оагI. 10).

Цу 1845 шера ши станица Iойилларах кхоачам баьб: Курай - Юрт хиннача — Сунженски станица (1852 шера денз — Слепцовская), Эбарга-Юрт хиннача метте — Троицки станица.

Цунна тIехьа доагIача шера Iойиллай Михайловски станица (Казах-Гечу хиннача метте). ХIаьта 1847 ш. мае Ахабоарзе хиннача метте — Асиновски станица, 1860 шера денз Махьмад-ХитIе хиннача метте — Вознесеновски станица. (ЦГВИА, ф. ВУА, д. 6607, л. 2—7).

Цул тIехьагIа хIара шера карательни операцеш йолаю Слепцова Эсаца урагIа, Галашкен Олкамеи, Буматагахьа. Бокъонца мадарра ха хала да, уж а кхыйола а юрташ массаза хIалакьяьйи юха а шоаш хиннача метте, е царна лалла Iо массаза йийхкайн. ДIахо керда станицаш — Самашкинскии Алхан-Юртовскии—Iо а яхка, чIоагIъяьй Сунженски чIоагIален гIап. ЦIий Iоухйиташ даь уж балхаш чакхдаьхараш ба Слепцови (пхе шера майоарагата инаралага кхаьча) Настеровски (цу юкъа полковникагара инарал-майорага кхаьча). ДагадххарагIа аьлча. Кавказски кIиза тIом баьча цу полководций цIераш таханенга кхаччалца Нохч-ГIалгIайчу малха лоаттаю станицах а станцех а техка...6. (ЦГВИА, ф. 38, оп. 7, д. 365, лл. 21 — 216).

«...Цу шерре а (1859 ш.— С. Х.) хьалха Элдарха юрт хиннача метте хьахиннай Карабулакски станица, хIаьта лоамашкара Шолжаи ГIалменеи гонахьарча шаьрача аренашка Iоъара воаллача ихна АьхкаЮрти Онгашти яха гIалгIай юрташ хиннача метте хьахиннай Сунженски Комбилеевскии (1860 ш. денз — Тарски) станицаш. Назрановски лаьттаех дIа а къоастадаь цу станицашта дIаденнад 23033,5 дистан лаьтта.

ТIехьадоагIача 1860 шера а шоай юрташкара лелхабаьб нохчийи гIалгIайн. Цу шера кхыметтел вайнаьха юртий цIераш ца а хувцаш Iояхкай станицаш Умахан - Юртовскии, Галашевски, Алкунски, Датыхски, Алхасте хиннача метте — Фельдмаршальски, 1861 шера «ерригаш» а ши станица мара йиллаяц: лоамашкара Iоъаравоачлача Эса йийсте илла Гаджирен - Юрт хиннача метте — Нестеровскии Шолжа керте Товзан-Юрт хиннача метте — Воронцово - Дашковскии станицаш. Ишта я нохчийи гIалгIайн юрташ хиннача моттигашка хьахиннача гIалгIазкхий станицай йинзза йоацеи йийчеи хронологи.

Шоай юрташкара вайнах лелхабаь хилар бакъдеш тешал цхьаьква а да: «1845 шерагара 1860 шерага кхачалца гIалгIай юрташ—Гаджирен - Юрт, Товзан-Юрт, Онгашт, Илдарха - гIала дIа а йоахаш, уж хиннача моттигашка Iояхкай Ассиновски, Воронцов-Дашков, Нестеровски, Сунженски, Тарски, Карабулакски, Фельдмаршальски станицаш» (Берже А. П. Указ., соч., с. 117). Мартиросян Г. К. «Лоаман ГIалгIайче». НИИК. Известиа. Владикавказ, 1928 ш. В. 1, с. 79).

Къулбаседа Кавказе лаьттача граждански тIем тIа доккха дакъа лоацаш хиннача А. Ф. Носова язду: «...эггара къизагIа дола Iазап тIалоаттадаьд нохчаштеи гIалгIаштеи. ДикагIдола цар лаьтташ гIалгIазкхашта дIатийиннадар, цхьайолча юртех, цар чура вайнах лелхабаьчул тIехьагIа. гIалгIазкхий станицаш яьй». Готбаьи лаьтташ кIезига долаши, Кавказа лоамашкахьа хьалтоIабаь хинна нохчийи гIалгIайи духьала лаьттаб, кхыьмелдараш шоаш долаш, Нохч - ГIалгIайче карерзае, паччахьа самодержавеи колонизаторски политика практике чакхъяха лаьрхIа Iояхкача гIалгIазкхий станицашта.

Царизма керттера лозунг хиннад «бекъа а бекъа, доал а де» яхаш, хIаьта резолюци ялалехьа Кавказски халкъий вахара массе меттe бокъонца чакхдоахаш а хиннад из... Лоаман нах, массе шоай оваллан тIара хьабоагIа бандиташ, чIормадаьнна кортош дола азеаташ лоархIаш хиннаб, герз бе а доаллаш мара хила мегаргдаш царцара гIулакх, эггара дикагIа царна кхетам балара способ — атаманскии шод я, яхаш, Лоаман наха юкъе дуккха итташ шерашка Iайнай шоаш готбаьрашцара гоамал».

«Терски область инарал-губернатора, киз тIалоаттабе байтача гIалгIазкхий бIун атамана Николай II-чунга ше яхьийтача аргIанарча отчета тIа, ше цунна мутIахьа хилар белгал а доккхаш. яздаьд, нохчашеи гIалгIаштеи гIалгIазкхашта духьала дега дов-наша доккхий зенаш а ду, дукха нах а боабу». Инарала цу отчета жоп луш паччахьо ший императорски сийлен кулгаца яздаьд: «Сона хетачох, духхьал цу лоалахало хьаллоаттаду терски гIалгIазкхий шоай даьшкара хьадоагIа денал, цудухьа цигара хьал кIаьддергдола гIулакхаш леладе эшаш дац», (А. Ф. Носов. «Грозинерен Нохч - ГIалгIайчен лоамашкарен Октябрьски революцин», г. Грозный, 1961 ш.).

Дуккхача шерашка паччахьа Iаьдалца къовсам лоаттабеш гIоарал дайна, сина Iазап чIоагIга тIалатташ бола, шаьрача аренашкарча дIадувча лаьттаехи доахан доажадеча даьгIенехи баьнна бола къулбаседа - кавказски лоаман нах 1859—1865 шерашка духха дIабахаб Турце махаджирий (махаджираш оалаш хиннад кхычахьа баха Iаудалца лоаман нахах) проблема эттай Эрсий - Кавказций тIем тIа лоаман нах эшар бахьан долаш.

«1865 шера Турце баха дIабахача 22491 карабулакех, нохчех, гIалгIаех 6 шу дабнначул тIехьагIа дийна висар 10000 саг мара вац. Ткъаь шерачух царех юхавенав. 5857 саг (Х. Акиев, 22. 07. 89 ш., «Комсомольское племя» яха газет. «Махаджираш».

Турцера юхабаьхкача карабулакий цхьа дакъа шоаш массаза а баьхача моттигашка баха Iоховша йиш йоацаш бисаб, хIана аьлча цар этнически территори керда тIабаьхкача дабша дIалийца хиннай. Цхьа дакъа МагIалбика районерча СоагIапча хайшаб, вож дакъа Нохчийчеи гIалгIайчеи тайп-тайпарча юрташка дIа-хьа бекъабенна Iохайшаб. ГIалгIай юрташка баха хайшараша «малагIчз къамах ва» яхача мугIарагIа язду — «гIалгIа» аьлс, хIаьта гIалгIай мотт лебеш а ба; нохчий юрташка баха хайшараша «нохчий» аьлс язбайт шоаш, лебер нохчий мотт а ба. Из кхыча тайпара хила йиш йолаш а телха хIама долаш а дац. Тха районе орстхой - карабулакаш дукхагIа бах Алхастеи МагIа-Олкамеи, Iалаьмате дукха бах уж Орджоникидзевски станице, кхыча моттигашка. ВIалла ца доагIаш къамаьл, хет сона, карабулакаш-орстхой малагIча къамах лоархIаргба — гIалгIаех лоархIаргба е нохчех лоархIаргба, е вайнаьха халкъах хьаьнна ше къаьстта этнос лоархIаргъя, яхаш дер. Цу хаттаршта эггара дикагIа жоп лургда, аьнна хет сона, орстхоша шоаш, кастта хургйолча шоай съезде.

Сога хьаттача шеко йоацаши лоархIамеи да цхьа хIама: нохчий а, гIалгIай а, орстхой а — уж берригаш а вайнах ба. Вай вежарий да цIийга, уйланга, динга, овлияшка а зераташка а, хила хьаьха хала кхел цаI хиларга диллача. Телха хIама вIалла а дац вайх хIаране ши-ший къаман — нохчий, гIалгIай, орстхой юхь хиннаяр аьнна. Воай кхоане цхьана хьалъянза даргдоацаш, селла чIоагIа вIашагIгиййнай вай кхелаш.

Вай халкъа халача кхелах аз яздац истори бахьан долаш кхыбараш бехке бар духьа. Из дерригa а дIадаьннад. «ДIадахача денот гIулакхашта» хьалхара бехктокхаме хIанз цхьаккха а вац.

Франце снIлахь - воккхача воIо Ш. де Голла яздаьд: «Ший дIаяха ха йицъяь дола халкъ ший паргIатонах далар кхерам болаш да».

Мел халахете а, цхьабола нах ба вайна, шоай истори вайнаха кIезига дагадоагIа, дIаяьна колониальни хенара институташ юхаоттае гIерт уж, «гIалгIазкхий» территореш республикацара дIа а къоастаяь Центра боараме хулийталга дIадех цар, аьнна хеташ, Инарал Слепцов санна бола вайнаьха палачаш хьалъайбе. Орджоникидзевски станицах Слепцовски аьнна цIи тилла а цунна памятник оттадайта а гIерт. Цу дерригача хIамаша, кIаьдда аьлча, вайнаха дикахетар дац, интернационални кхетам балара гIулакха пайдана а дац. Цудухьа кхайка доглоагIа: «Ва нах! Хьаькъал чура ма довлалаш! Фуд оаш леладер?!»

Човхам атта Iатнъаш дола къамашта юкъера гIулакхаш дувцача хана чIоагIа сабарцеи лоралушш хила деза вай. Массе метта националистически зуламаш гIетташ латтача укх мехка вай республике цу хьакъехьа телха хIама дац. Далла ба хоастам!

Республикана, Россена, бIарччача Союза чухьа цхьана даха дезаш эттай вай исторически кхел. Цудухьа диц ца луш хургда вай воаех хIаравар воай кхоаненна, къамашта юкъерча машарои бартаи хьалхара бехктокхаме хилара.

Адамий Iаьдалагта аз дика кхетаду, саго, моллагIча къамах из вале а, ший кхоанеи, ший берий кхоанеи саготдеш хилар. Цудухьа Конституце шийна еннача ерригача бокъонех бизза пайда эца беза цо, хабара а доацаш, тешшаме.

С. ХАМЧИЕВ.

Сагото эттача районашкара хоамаш

КЪУЛБЕХЬЕРА ХIИРИЙЧЕ: ГЕРЗАШ ДУВЛ

Хьалхагта санна цIий Iоух, нах боабу Къулбельен ХIирийчене. Цхинвалерча СССР МВД ханна йолча пресс-центра болхлочо А. Ростовцева телефонаца хоам бир, кхоана января 19 ди яхаш тховсара хадданза хIана детанзар аьнна гергаш вIашка дийтта хиларах, цу даькъе дувлаш автоматически герз а долаш.

Моттигерча областной больнице вихьав цхьа саг вийнеи шиъ човнаш яьи.

Юха а герз дийттад СССР МВД чурча бIун транспортера.

— Тхо цецдаьхад укх гIулакхо, — аьлар инарал-майора Г. Малюшкина СССР пресс-центра болхлочунга. — Тхога дов юхадаьйта гIерташ цIур лелабечча тара да белггалара низаш. Цхьабакъда, из цар вIаштIехьдаргдац.

Хьалхагта дов даьдар укхаза латтача бIун доалахьарча эскара автобуса, «КамАЗа», командирски машинан вертолетан.

Цхинвале дIахо болх беш я СССР халкъа депутатий группа. Цар вIашагIкхетараш хиннад вIашагIлетача оагIоний викалашца. Переговораш я еш.

Техна бакъбаьча хоамагIа, мина тIа нийсъенна автомобиль ийккхачул тIехьагIа, цу тIа хиннача Грузе МВД следственни группадара ши болхло вийнаб, кхы а шиннена човнаш яьй.

Хьал кхераме доллаше а, Цхинвалера вахар юхасецадац.

18 январе бIун оперативни группа штабе телефон техай скори помоща станцера: «Бер де хьайна кхалсаг больнице дIайига човкъостал де тхона. Тхоаш дахьац тхо дIайига, герзаш дувл». Ха де нах бахийтар, дунен чу дьяннад керда синош.

(ТАСС корр.).

ЦХИНВАЛИ. Къулбехьен ХIирийченера хьал кхохкаденна да. СССР МВД чурча бIун эскар оттадьча чрезвычайни хьала режим Iалашъяра декхараш кхоачашдеш да. Цар улицашка патрульни ха ду, цара мобильни группаш а бронетехника а йолаш. Из цар ду дIахо дов ца хилийта а нах лоза ца байта а.

СУРТА ТIА: Цхинвале дIачуводдача.

П. ШАЛАМОВА сурт

(Сакартвело — ТАСС).

ЛАТВИ: МИЧАХЬАРА БОАГIА КХЕРАМ

РИГА. 21 январь (ТАСС корр. Валерий Зайцев). Риге хинна селханара трагически событеш къоастаеш я. Бийсанна ши сахьат даьнначул тIехьагIа тахан «Содружество» яхача правительственни йоацача радиостанце саггота хоам хьакхайкабаьб. Цу тIа. белггала аьлча, йоах:

«20 январе делкъел тIехьагIа малаш ба па ховча наха города юккъерча улица тIаоа йодаяь йихьай СССР МВД ОМОН-а болхлочун сесаг. Из нийчаякхай. Малаш ба ца ховча наха телефонаца кхерам тIатувсаш къамаьл даьд, дIахо йодача хана а ишта хургда из хIаранена, кепайоазон цIенна дов даьд аьнна дегабуам барах лийца боахка гражданаш хьамукъа хеццалца йолча хана», аьнна.

«Содружество» яхача радиостанце беча хоамагIа, Литовски ССР прокуратура чуйола цIенош лоралде оттадаь ха чIоагIде дагахьа цига йодаш хиннача ОМОН-а наряда республика чурча гIулакхий министерства оагIонгахьара дов даьд малаш ба ца ховча наха. ОМОН-а бIухой дов юха ца дича ца бсалача кхьачаб. МВД здани хьалаьцай цар.

Латвийски телевидене баьча хоамагIа, республика премьер-министра И. Годманиса телефонаца къамаьл хиннад ОМОН-а командирца. ТIакхха лаьрхIад, ОМОН-а отрядо МВД здани мукъайоалийталга а из ший базе юха дIагIолга а.

ЛИТВАЙ ГРАЖДАНАШКА ДАЬ КХАЙКАРАЛ

ВИЛЬНЮС. 19 январь (ТАСС корр.). Литвай къам кIалхардаккхара комитето республика гражданашка даь кхайкарал тIаийцад. Цу тIа йоах: «Селхан Литовски Республика Лакхехьарча Совето закон тIанйцад «Край лораяра добровольчески служба хьакъехьа».

Цу закона маIан — гергашцарча националистически формированеи гIулакхаш хьалъоттадар. Из закон дукхьала да «СССР законодательства тIа лоархIаш йоаца гергашцара формированеш вIашагIъехкилга дехкара а гергаш, нагахьа санна уж бокъо йоацаш леладеш дале, хьадахара а хьакъехьара» СССР Президента Указа. Из духьала да «Массава а эскаре гIулакх де дехкарийла хилара хьакъехьа» СССР халкъа депутатий съездо яьча решенена а СССР Закона а. Из Конституцена духьала да.

СССР Конституцин Литовски ССР Конституцин, СССР Президента Указаш толхадарах правови бехктокхам хул.

Литвай маIанах! СССР законодательства тIа лаьрхIа йоаца гергашцара формированеш законагIа яц. Зуламалла даха ма гIерта!

Ноанойи дижарийи, истий а несарий а! Оаха тIахьех шо тха саггонца дакъа лаца ра. «Край лораяра добровольчески служба хьакъехьара» Закон Литве мел бахача наьха овлангарча хьашташа духьалдьакхха да. Вай республике вежарий боаберг бола тIом хьоабарга вуг цо. ХIанзле а законагIа доаца герз дийкъад, хIанзле а боевикаш духьалбахаб кхы тайпа уйла яраша, хIаьта из бахьан долаш зулам даьннад 1991 шера 13 январе. Теркалде из ва нах!

Москва. 16 январе Горькие цIерагIча парке дIачуоваллача СССР Iилмай Академерча харжархой клубо вIашагIъелла митинг хIлар Литверча событешта хетаяь. СУРТА ТIА: митинг йолча хана.

ТАСС-фото.

ІИЛМАНХО

ИНТЕРВЬЮ

Казахстана столице Алма-Ате къахьегаш а вахаш а ва геолого-минералогически Iилмай доктор Оздоев Султан. Цох а цун вахарах а лаьцца довза безам ба аьнна хет газет дешарий.

— Султан, хьай ханара болча наьха а санна, бера ха атта хиннаяц хьа. Хьай бера ханах Iа дувцалга ловра.

— ХIанз уйла йича, тIема ханарча, цул тIехьагIарча берий, бойла дисарий, цIенах, мехках, шедолчох а даьха Iодахьийтарий берал вIалла хинна а дий-те, аьнна хеталу.

Геттара хьалха висав со да-нана довцаш; цудухьа уж вIалла дага а багIац сона. Вай къам Iодахьийта пхи шу хьалха дIаволал да, из венна шу дузача дийнахьа кхалх нана а. Ялх берача цхьаь йисар лоаденна хургдацар-кх цун дега... Эггара йоккхагIойола йиш пхийта шу даьнна хиннад, вIамагIвола со шу диза а хиннавац цу хана.

Ишта, йовхал йоацаш тхо диса пхи шу даьлча, дерригача къаманца цхьана цIагIара арадаьхар тхо а.

Тха дезало дукха ха яьккхар ший тхов-кIийле йоацаш. Ханнахьа дIадала ахча ца хиларах, фусамера арадоахаш а нийслора. Лоацца-ча хана цхьа итт-ех фусам хийцар оаха. Юха а тха наIарга ера сагото. Халонаш ла ца могаш, кхелхар цхьа йиша. Эшараш дукха дар. ХьатIадувха барзкъа дацар, ДагадоагIа, шелалах колошкаш тIайийха се деша иха. Дешар тIехьашкахьа теттар ца вала гIерташ сискал леха езаро. Иккий пхьар хила, бийда кирпишк е, грузчик хила вийзаб са.

— **Нохч-ГIалгIайчен наха ховш да хьо, шоай мехкахо а Iилманхо а, Алма-Ате ваахалга, Iилмангахьа Iайха эггара хьалхарз гIо ишта баькхкар дувцал?**

— 1967 шера, Алма-Атера политехнически институт яьккхачу, болх бе хьех со Казахски ССР Iилмай Академене чуйоагIача К. И. Сатпаева цIерагIча институте. Аз болх бе безаш йолча мехкдаьттан газеи сектора кулгалдеш вар лакхе хьоахаяьча Iилмай Академе член-корреспондент П. Я. Авров, — 1968 шера кхелхар из.

Цоана ховш хила деза Казахстана мехкдаьтта а газа а ганзаш, республика малхбузен оагIорахьа йоахкалга. Цигарча аренашка тохкамаш деш волча хана, сона байзар вай мехкара боккхий Iилманхой. Масала, царех вар дерригача дунен тIа а вовзаш вола академик Александр Леонидович Яншин, академик Андрей Алексеевич Трофимук, цул совгIа, сона байзар цар хинна дешархой, хIанз академикаш а, член-корреспонденташ а, профессораш а бола нах.

Айса Iилмангахьа баькхка хьалхара гIа ба аьнна хет сона, заочно аспирантуре деша вахар. Сона хьийха Р. Г. Гарецкий таханарча дийнахьа Белорусски академе академик, института директор, вице-президент ва. ХIаьта а хьалаьцача новкъа тIатеIIа къахьегаш дIаваха со Iомаваьр дукхагIча даькха А. Л. Яншин вар. Цо даим а ший бIарга кIалхара валийтацар со, ткъо шу совгIа йолча хана доттагIал леладир оаха.

— **Геолого-минералогически Iилма вайнаха дика довз аьлча, бакъ дац. Цунах, цох боалача пайдах, из сенца дувзаденна да дувцал, Султан?**

— Геологи — Iаламах а лаьттах а дола Iилма да. Цо Iомаю лаьттан че, из хьахилар, цун хувцамаш, из ду лоаман, тIо а лаьттан оттам а тахкарца. Цу хана пайда эц геофизика, астрофизика, физика, астрономе, биологе даькача толамех.

Геологи яха Iилма масехн даькъах латташ да: 1) динамически геологи; 2) исторически геослоги; 3) геотектоника; 4) петрологи; 5) литологи; 6) минералоги; 7) оахкалий геологи; 8) гидрологи, ишта кхы дIахо а. Царех хIараяр ши-ший лостамагIа дола дешаш Iомадеш я. Геологе дерригача доакъошта хьалхашка цхьа дехкар латт — лаьттан ерriга ганзаш сага долча гIулакха оаргагIъяхар, лоалла оттаяр. Минеральни рузкъа алсамдаккхар лоархIаме гIулакх да, хIана аьлча, доазол дехьара вай мехна хьачудоагIача дошох 80 процент алхха цунах луш да. Цул совгIа цо кхоабаш я дуккха бийдал эшаш йола вай йоккха промышленность а. Ишта я-кх а из геологи.

— **Хьо ду Iилман доктор ва. Цу лакхаленга кхачалехьа Iа дуккха балхаш яздаь хила деза. Цар чулоацамах дувцал?**

— Керттера са балхаш хетадаь да мехкдаьтта геологе дешашта, хъхинначу, чIоагIденнача тIоаний лоаттам, геоморфологи, геохимитахкара, геологерча математически лархIаршта, мехкдаьтта а газ а латта моттигаш хьахилара санна, царна хулача эргалонашта а.

— **Казахски ССР Iилмай Академе болх беш ва хьо. Балхах лаьца фу аргдар Iа? Цул совгIа, цига болх беш ва вай мехкахо Курскиев а. Фу бувзамаш да шоана юкъе?**

— Са болх а, кхыдола Iилман балхаш санна, цу сахьате бIаргагуш а пайда луш а хилац. Шийна кагIдаьнараш дIадовзийтара ха эшаш Iилма да геологи.

Курсиневнеи сонен юкъера бувзамаш доттагIала бувзамаш да, дуккхагIа тха къамаьл телефонаца хуле а, вIашагIдетталу тхо. Амма, тха дукхагIйола ха Iилман балхо дIайоаккх.

— **Кхарча хана малагIа Iилман болх беш ва хьо? Кхоачашхиларга Iайха татуса уйлаш тхона йовзийта довргдарий хьона?**

— Со кепатоха кийчъеш ва Малхбузен Казахстана Устюрт яхача района геологена хетаяь монографи. ДIахо йодача хана лаьттанца дувзаденна тайп-тайпара дешаш тахка, цхьан кога тIа даха уйла я са. Ишта се санна болча Iилманхоел тIехьа ца виса гIерташ, царна нийсса хила гIерташ хьавоагIа со.

— **Тхона хов, «Вайнах» яхача культурни центра балха юкъе дакъа лоацаш хьо волга. Цу центре оашош дечох дувцал?**

— Со «Вайнах» яхача культурни центра вице-президент ва. Цун правлене еча кхетаченашка деча къамаьлел совгIа, тIехьарча хана дIа-юха ухаш болх бе а бийзаб тха. Узунчаче бахача нохчаша саготдеш моттигаш нийсъелча, цига ваха хилар со, дагаваьлар царца шоашца санна, цигарча партийни органий болхлошца, цох пайда баьлар. Ишта вай мехкахой бахача Казахстана кхыча моттигашка культурни центра филиалаш хьаелла ихав со. Цу тайпарча моттигашка аз дувц вай къаман историех, доттагIалах а къамашта юкъерча бувзамех а.

— **ГIалгIай автономе дош геттара айденна ха я ер. ХIанз а мехка баланза болча гIалгIаех ва хьо. Фу хет хьона цу дешах?**

— ГIалгIай автономи меттаоттае еза, деррига вай лаьтташ юхадала деза, аьнна а хет сона. ХIара халкъа бокъо я, ший кхела да хинна дIаотта, из чIоагIду дунен халкъашта юкъерча бокъонаша а СССР Конституце а. Из вай дош ца къоастадеш багIараш, ха дIаяхийта гIертараш, кхета беза сталинизм а цо леладаь наькъаш а кхы хургдоацалгах. Цхьан къаман балан тIа вокх къамо ираз кхолла йиш яц.

Казахстане вахача 19 эзар гIалгIачох дукхагIбараш Мочкъий-Юрта баьха ба, царех ва со а.

— Хьай дезалах массехн дош алал.

— Са виъ дезалхо ва: ши воIи ши йоIи. ВоккхагIвар технологически института цхьоалагIча курсе вагIа. вожаш 11, 9, 7 классашка школе дешаш ба.

Интервью нийцар С. АРЧАКОЕ.

Юртара клуб: вахари проблемаш

ЮРТАРА ХЬАЬША ЦIА

Наьсарен районна Наьсар-Кертера культура Дворец йовзаш я вай мехкарча дукхача моттигашка а кхыметтел доавол дехьа а. ХIана аьлча, цу чу Iомабеннача самодеятельноста къоначу артистий зовне ашараш, вайнаьха кадай халхараш, вай даьхе дIайовзийташ, вай хоза оамалаш дIакхайкаеш йола номераш кIезига хьекхаяц арахьарча а чурча а лакхача сценаш тIа. Масала, Румынерча паччахьалкхен сцена тIа шозза оттаде дийзар наьсаркертхой шоай концерт.

Иийца варгвац цар Iоаьь жоталоний призаш, тайп-тайпарча конкурсий лауреатий дипломаш, премеш, кхыдола совгIаташ.

Приписка а еш даькхха сий дац из. Эггара халагIча культура «хIай тIа» хьацарца даькхха сий да.

Бакъдар ала деза: нагахьа санна хьинаре энтузиаст, ший кIаман а ший района а патриот вода Арсельгов Йоакъап керда хьалъяьча цу Двореце юххьанца директоралла нийсвеннавеца-ре — кхыча тайпара хила мегар ду культучреждене кхел. Хала ма хеталда Экажкъонгий-Юрта бахача наха. Цига а я керда хьалъянь Ваьсар-Кертера яр санна йола хоза Дворец. Бакъда, цун цIи хозаш яц, цун оаз а хозаш яц. Цу чу болх бечу наха хьадеш хIама дац. Тебба уж багIа ала валлац со. Бакъда, шоай лоалахочун болам хьаллаца а цунна тIехьахке а гIерташ-м бац цу Двореца дай. «Совхозни Дворец» хиннай мотт сона цох, цхьан зIамигача саго аьннача тайпара. «Совхозни» яхача деша фу маIан да — ха хала мичад.

Иштта да гIулакх. Вай лакхе вийца Арсельгов Йоакъап хIанз шоай юрта Совета председатель ва. Из цу Дворецера дIаводача хана цхьа иттех кандидатура хилар цу балха тIакхувш. ХIаьта а Йоакъапа массарел а дикагIа ховрра ше дIаболабаь никъ тешамегIа дIахьоргбар малав. Юхьера а, юртдаь дош кот а даьнна, Дворепа кулгалде эттар Газдиев Беслан.

Беслан — тахан хьалхийлача кагийча наха саг ва. Из Дворец хьалъяьяьннача ханна вера из цига Москве паччахьалкхен культура институт а яьккха. Сов къона из хиларах культармейнаш цец а бувлар, цо ший балетмейстера Диплом дIахьекхача 1983 шера дар из. Цу хана денз цIакхха ший професси ца хувцаш, дег тIара из есаш, цун мутIахьа волаш хьавоагIа Беслан. Лакхехьа вай дийца цу Дворепа сий доакхача керттерчарех доакъашхо — из ва. ЛакхагIа дола «гIанд», йохкхагIа йола хьакхима «портфель» а ца лехаш ший хала, чоалхане болх беш хьавоагIа из. Иштта вийцар сона из Иоакъапа а.

— «Эрзи» аьнна цIи хIана тиллар оаш цу шерашка пIашагIйолла мара ца йолаеннача шоай художественни самодеятельноста коллективах? — аьнна хьаттар аз Бесланага.

— «Эрзи» — лоаман оалхазар да, — аьлар цо. Цун «кхача» — цIена фо, кортмукъале, лакха сигале, сийрда бIарг, фийлал я. Са айденна оалхазар да из. Тхона а ловрра дIадолалуше а тховш са айденна хилар.

Бола а белар цар болх са айденна. Юххьанца иттех сар мара юкъе па хинна коллектив духха хь ялалехьа 70-нега дIакхьчар. Беран дуча хана цу юкъе хиннараш а хIанз (арме баха, е кхыча бахьанех къастараш) юхаух шоай самодеятельноста коллективе. Армера цIавенача шоллагIча дийнахьа шоай халхахой группана юкъевахар, масала, Бештоев Сулейма. ХIанз цига зIамагIбарий группа Iоижеш за из (кIаьнкаш а йиIигаш а). Магомедгаджиева Залина цига ена хиннай 3-ча классе ягIача хана. ХIанз ансамбла керттера солистка а автоклуба заведующи а я из. ХIаьта концертмейстер Токаева Аза-м — ерригача коллективна дог да. Цун пандара ашараш кхестаю вай дувцача хьаьша цIен еррига «чарх».

Эггара чIоагIагIа массанена а везаш ва «мужичок с ноготок» — Беков Адам. Ший диъ шу даьлча денз цу Двореце халхар деш хьаоагIа из. Юххьанца когилгаш а дIадеттало, пхьарс а нийса айлапар. ХIанз оалхазар мо кхест из ший халхаре. Хоза сурташ увттаде хов сцена тIа. Воккха хулаш воагIа Адам. ХIанз пхелагIча классе дешаш ва.

Иштта бера хана денз шоай Дворепе хьал а кхийна цун балхах ца къасташ хьабоагIа ансамбла керттера доакъашхой — методист Хасипова Рима, инструктор Эсиев Адам, художественни методист Цороева Фатима, кхыбараш.

Укх рыночни экономика халача, къеча замалахьа а шоай хьалха хинна сий лаккха лоаттаде гIерташ кIезига къахьегаш юртарча артиста. Лоащача статистика аргда вай цох лаьца. Тайп - тайпарча сценаш тIа 74 концерт оттадаьд цар соахка. Царга хьежав 26450 саг. Вай ювцац шоай Дворец цар вIашгIехьхьаьха къонабарий салоIама сайренаш, бальни халхараш, тематически журналаш, кхыйола мероприятеш.

Къонабаршта лаьрхIа укхаза болх беш я тайп-тайпарча кулгавзалий кружокаш: «Къона художник», «Говза кулгаш», «Къона столяр», кхыяраш. Цига Iомалуш ба бIаь совгIа кIаьнкаши йиIигаш. Иштта болх беш я пандар лакха, шахматехи шашкехи ловза, мерз бола инструменташ лекха Iомалу кружокаш.

Лоацца аьлча, шоай вахара-лелара никъ хозбе, болх-моттиг тоае гIерт самодеятельни артисташ. ХIаьта рыночни экономика хьоайна уйлаве ух Дворепа директор:

— Лелабе а доалде дезар а зIамига боахам бац, — аьлар цо. — Ремонтни балхаш а дукха да. Бакъда, цу гIулакха лаьрхIа тхона сомаш дала кийчвенна вагIаш саг-м вац. Соахка а даланзар тхона цхьа сом.

— Фу де лерхI оаш тIакхха?

— Къелга хьежина культура тIехьашка тетта бокъо яц тха, — йоах Беслана. — Буввааьннача саго дер ца дича даргдац тхо. Бешта аьлча, оахош лаха деза-кх тха тхоашта эша сом-эппаз.

— Белгалдаьдий оаш цу гIулакха тароний хьастилгаш?

— Даьд, — царех тха керттера бар ба тхоай ерригга репертуар, тхоай ерригга болх вай къаман кIоаргача истореца, цун обычешца, традицешца, багахбувцамца, оамалашца дуккагIа бувзабенна хургболаш вIашгIехьбаккхар. Кастта боккхий нах вIашагIтохарга оаха тхоай Дворепе, «Огонек» а яь. Тхо хьожаргда цар хьалхарча, кхыдолча вай эхьазделца дувзаденнача гIулакхашка.

— ДIаха, — дийнар Беслана, — тхо дага да маьхах концертни программаш увттае. — Вайна ма хой, маьхах оттадеш дола концерт мел чулоацам болаш, мел наьха теркам тIаозаш хила деза. Тхо кийча да из декхар кхоачашде. Барзкъа тега а дувза а кхалнах Iомабу курсаш хьаелл оаха укх деношка. Уж а хургъя маьхах. Дукха ба цига Iомабала кийчабола кхалнах. Кхы а я тха цу тайпара тароношп. Ерриташ а ювца велча — дукха дувца деза царех, — аьлар Беслана юххера а.

М. ЗАНГИЕВ,
тха собкорр.

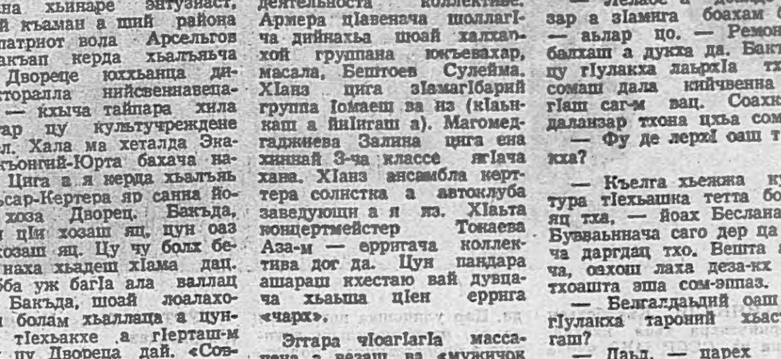

Сомаяккха вай къахетама уйла

«МАМА!», АЬННА, ТIАККХИЙТТАР

ДАИ НАНЕИ ДОЛЧА А УЖ ДОАЦАЧА А БОЕХ

Ма боча дош да-кх, мама, яхар бера.

Оалаш да, мелла во яле а, бера ший нана дикагIа я, аьле. Да-м иштта дар из. ХIаьта ала йиш йий-теш машиннаькъа вокзале цаIи ахи шу мара даланза вола Муслим Iо а кхесса дIаяхача Тамриева Маремах «боча нана», аьнна. Янне а яц. Бакъда, ший бера хьаькъалца Муслима-м докхха ираз хетаргдар цкъа цун кара Iо а вижа, мерза наб елга.

Иштта наьна метта хила гIерташ берашца дог къахетаме долаш нах ба г. Грозне берий ЦIагIа гIулакх деш бола кхалнах. Из цхьаннега а хатта ца дезаш хоалу цу чу дIачувахача сага.

ЙоагIа-ягIац а ца ховш берий ЦIен массайолча группашка хьожаш со чакхъяьлча, сона гучадалазар лостам тIара даьнна хIама. Групашкара, доккхагIдола бераш ловзоргашца сакъердаш, зIамагIдараш цхьатарра хоза хьоарчадь тхьайса дадар. Цхьан дешаца аьлча, дикача нанас ший берашта деш дола доал цар укхаза хьагуш дар. Бакъда, ца аьлча йиш йоацаш да цхьаькха, царна йоацаш я из боча нана. Ца йовзе а, цар дегашта чIоагIа из дезалга гуш дар, со дIачуйоллашехьа цIаьхха хьахьежача кIаьнка, со бIаргаяйча бе йоалла ловзорг Iо а кхесса, мама! — аьнна, из сох хьахьарчар. КIаьнк мархIа а велла тоъал лаьттар со. Ший болаш бола низ тIа а бахийта фоартах хьарчавар кIаьнк. Сона хоалора, хьазилга дар санна детталу цун дог.

Массанахьа хьежа чанхьяьнначул тIехьагIа, са къамаьл хилар берий ЦIен лораца Гапарова Анна Алексеевнайца. Цо иштта дийцар.

— КIаьнко даьчох хьона бохам хиннаб, — аьнна дIаоалоладар цо ший къамаьл. — Моральни хьакъехьа дIаIама йиш йоацаш массаза а дега бохам болаш моттиг я ер. Ший сица, дегIаца бокхха къахетам болаш волча сага чIоагIа низткъала да укх берашца болх бе. ХIаьта ераш дита дIаваха а лац. Пхе денгара ихо шу даллалца укхаза леладу йоаноша дита бераш, цул совгIа, бера данана къаьстача, е нана енна бер дацца дисача кхо шу даллалца леладе тхога хьалуш моттиг а яийслу.

Шерашка болх баьча оаха зийнад, сона тамашийна хеташ цхьа хIама. Аз хьалха ма аллара, да-нана къаьста хIаьтта даь бер тхога леладе хьаделча, дас дуккха а дикагIа тIахьожам лоаттабу ший бера, цул тIехьагIа кхо шу даларга а ца хьежаш дIа а дуг. Тхона массанена а новкъа а долаш цхьа масал доаладергда аз.

ГIуларе яхача юртара яр из.

Дасаева Тамуси, марацара къаьстача, ший йиIиг а йита дIаяхар. Дас тхога ханна лелаяйта хьачуеннача йиIига тIехьа чIоагIа дика тIахьожам лоаттабора. Каст-каста воагIар, эшар фуд хьожар, хIара кIиран шозза воагIаш бер хьоасташ, хIама дахьаш вар из. Иштта ялх бетта оаха лелайир йиIиг. Цу ханна цкъа гучаяланза йола нана хьаера бер дIадига, аьнна. Баьлар боккха къовсам бер дIа ца дала да духьалваьлча, (цунах нана ала лац сона). Тамусе суде делар дош. Тха еррига коллектив чIоагIа эттар йиIиг даьга кхачийта, оаха тешал дир нана цкъа бера гучаяьнна ца хиларах. ХIаьта а юридически мах баь (регистрацин яь) да-нанеи ца хилара, бер наьна цIерах хилар бахьан долаш судо йиIиг нанна хьожайир. Фу дергда, закон иштта хилча.

Шелгехи лергехи доахкаш бриллианташ, тIаювхаш дубленкаш а йолаш бера цхьа-ши шу даьнна онда даьнначул тIехьагIа хьа а баьхке, са бер мичад, аьле, хьаовтт цхьабола кхалнах. ДIадигачул тIехьагIа цIаькха а дхьанахьа дIакхессе, хийла милицена кораций юхадоаладу бер.

Иштта вена вар Тамриева Марема кIаьнк а. Милицена кора а даь юхадоаладаьча бера тайпан цIи а хийце цхьадар дезале нийслу, цхьадар дIахо IаьдIало нхоаб. Марема кIаьнк-м дикача дезале нийсвеннав, тхона а чIоагIа салоIам хиннаб цунах. Дийца а варгвоацаш духха къизал бIаргагу укхаза. Кхалсагагара, наьнагара я, аьлча, теша хала долаш цар кхухьийтача ахчо таро хулийт берашта хиланза яргйоаца хIамаш Iалашъе. ХIаьта иштта мах боацаш цар кепатох массайола бланкаш, кабхат, художественни балха эшача басарап лу.

Хала ца хийтача далац эггара дикагIа таро йолча цхьайолча предприятеша, организацеша дай-ноаной доацаш дисача берий йоакхо яра шоашта тIадилла гIулакх тесса дуташ хилча. Масала, «ВАЗ» яхача автоцентро бархI шера цкъа йиъ машина покрышкеи 400 сома маьха берий пальтош марен цхьакхха тайпара терказ даьдац тхо.

Цхьабола кулгалхой ба, ак, аьнна, халахетар а, даь дикахетар ца деш.

ОПМК — «Росмясомолстрой» яхачарга хIама деха ваха а ала а дезац. ДIадахача шера 25 октябре берин цIен 70 шу дузаш оаха шоаш из цIей дезде хьийхача, кхыметтел телефон теха а даькъала динзар тхо. Берах къахетам боацача саго фу къахетам хургба болхлоех, кхыча нахах. Иштта ба ЧИУС ЗЖВК кулгалхой а.

Ахкан а Iан замалахьа а сом, баьцадааран, коартол йоацаш хало я тхога. ХIаьта бера кхо шу даллалца устагIан дулх дуаде йиш яц. Кхачанца тха бераш Iалашде дезача Старопромысловски районна РТО чуйоагIача № 59 йолча тика боагIача боараме хьахецац кхачан продукташ. Чкъаьра вIалла а луш бац, наггахьа мара бежан дулх а хилац.

Иштта, оалаш ма хиллара, «жIале багара тIехк йоаккхаш» санна хала йоаккх оаха «овощной базера» коартол, баьцадааран. Коартол а хилац, мадарра аьлча, хьазилга фуъ миссел мара-м.

ДIадахача аьхки дикка гIо дир тхона киназо. Цига ламазе ухача боккхача нахя бераштa кхихьар баьца комараш, гIамгIаш, боалаш, Iажаш, кхыяраш. Кхачанца берий ЦIа Iалашде дезача кулгалхоша шоай декхараш кхоачаш да дар бахьан долаш кхачана лаьхIа Iаьдало хьахийцача ахчах пайда ца эцаш дукха дус. Из хила йиш йоацаш, закон телхаду гIулакх да.

Дувца эттача-м, кхоана а дийца варгвоацаш дукха да кхоачамбоацараш берий йоакхо яра даькъе. ХIаьта а меца, шийла ца дуташ берашка хьож тха коллектив, — аьнна соцадир лоро ший къамаьл.

Йоккха балха опыт йолаш, бераш дезаш ба коллективера дуккагIбараш, Эггара зIамагIа дола бераш леладу Гамзатова Валентина Васильевна болх беш йола 30 шу даьннад. Из, бехткохаме ший декхар кхоачашдарал совгIа, бераш дезаш, царех чIоагIа къахеташ саг я. Иштта ба медицински сестраш Григорьева Альдона Викторовна, Черкунова Людмила Ивановна.

Т. МАЛЬСАГОВА.

СУРТА ТIА: Ши-кхо шу даьннача берашца ший аргIанара занятеш дIахьош я Черкунова Людмила Ивановна.

И. ПЛИЕВА сурт.

Редактор
С. И. ЧАХКИЕВ.

ХЬАМСАРА НОВКЪОСТИЙ!

КПСС Нохч-ГIалгIай рескома Общественно-политически Центро дакъалаца безам мелбар хьех.

25 январе 15.00 даьлча «Цераш юхаялар» яхьат политически книжка а фильма а клубе балха дакъалаца. Тема. Вернадский В. И. — экологи, Iнлманхой социальни бехктокхам.

26 январе 15.00 даьлча — «Диалог» яхача дискуссионни политически клуба аргIанарча заседане.

Тема. Дукха партеш хулгеи вIаши бартдахара проблемаш.

Тха адрес: г. Грозный, ЦIена фронтовикий улица, 12.

КПСС Нохч-ГIалгIай рескома Общественно-политически Центр.

«Сердало» мичара эцаргда?

Гуш да, тIехьарча хана «Сердалох» гIалгIай газет хулаш латталга. Массе а йолча номера тIа хIана хилац, аьнна, сакъердаме, къаман кхетам ланхбу, дIадахар, долашдар, довзийташ йола, вешта аьлча, хьалха цIакхха а хулаш ца хинна, керда материналаш хул. Уж я гIалгIай историех, этнографех, культурах, багахбувцамах, хиннача, хила езача автономех. Лакхара боарам болаш я «Сердало» тIа кепаетта художественни произведенеш а. Геттара дика болх баьб редакце берашта—йола рубрика хьайийлла, дукха керда дешаш Iомаду цу произведенешкара, бераша меттел, боккхийчар а. Цу хIамаша дагадохийт дукха хIанз вайнаха дийдинна, юкъера дIадаьнна, дIадоалаш латта дешаш, цхьан дешаца аьлча, мотт Iомабу вайна, вай мотт бIаьхий хиларах бола кхетам лу. «Сердало» тIа наха дукхагIа ешаш йола материналаш — культурах, историех, литературах йола материналаш я. Цудухьа бакъахьа хетар оаш каст-кастта «Литературни оагIонаш» йоре а. ТIаккха газет дешачарна дикагIа бовзаргбар вай позташ, йоазонхой, критикаш, литературоведаш. ГIалгIай меттала цхьа «Сердало» мара газет дац, цудухьа вай къаман из оагIув хьахьокхалга а цунна тIалатт, вешта аьлча, «Сердалона» хьалхашка латта декхараш докхагIа а шерагIа а да. Из кхетадеш хила беза редакце болхлой.

Газет мичча бесса арадахар пайдана дац вай хана — дийша вала ма могта шортта кхы газеташ долча хана (центральни — формальни а формальни доаца а газеташ журналаш да аз дувцараш). Во, эсала хIамаш кепа маетта, уж кийчъеш шоай ха а каьхат а ма доаде. Газет майрагIа хила деза, алхха бакъдар дувцаш хила деза, тIаккха мара дешархой а корреспонденташ а хургбац шун, тIаккха мара халхъа шуца а шун халкъаца а бувзам хургбац. Со валлац шоана хьехараш де, аз яхар дукхагIболча газет дешарашта хетар да.

Цхьаьнха цхьа хIама а да са редакцега хатта: фу хиннад? ТIехьарча хана газета тираж кIезигьеннай шун? ДикагIа, сакъердамегIа, наха дешаргдолаш мел хул кIезигагIа тираж хул а йиш йолаш дукха хьаькъале хьехамаш долаш яздаьд из. Цул совгIа, цу тайпарча каьхаташа тхона новкъостал ду оаха беча балха мах хоадабе, тхо нийсача наькъагIа долх е долхац ха. ХIаьта из дерригга а шаьра, кхетадергда, газетан газет дешаратшен юкъе айхха бувзам хуле. Цу даькъе, тхоай низ дIакхоачар де хьожаргда тхо. ТIаккха газет дешарашкара, Бескалов Султана санна, шоашта хетар гуччахьа редакцега яздар а дех оаха.

ХIаьта Султана тIехьхьара деннача хаттара жоп луш тха ала безам бар: тIехьарча хана бувзама управлене балха чIоагIа кегар боал, «Сердало» меттел, кхыдола центральни республикански газеташ а хилац кастката киоскашка дохкаш. Цудухьа царех тийна хIама хургдоацаш, шуга «Сердало» деша таро хургйолаш, оаша из хьаяздича бакъахьа дар. Февраль бутт болалуш карарча шера юхебисача 10—11 бетта «Сердалон» подписка е бокъо я шун.

Оаха дIаьхха а дех шугара: «Сердало» яздайта ца кхийначо укх шера февраль бетта денз яздайтар.

24 ЯНВАРЬ,

ЕРА

I ПРОГРАММА

6.30 — Iуйре (120 + 30).
9.00 — МВД сводкаех.
9.15 — Берий сахьат (английски меттала урокаца).
10.15 — «Кхы а безамах». Концерт.
10.35 — «Площадь карточных часов». Мультфильм.
10.55 — «ХIаране цIагIа чувула». Художественни фильм. 4-гIа серн.
12.00 — ТСН.
12.15 — «Австралийские хроники». Документальни фильм. 2-гIа фильм. «Золотое руно Австралии».
15.00 — ТСН.
15.15 — «Города йистера больница». 8-гIа серн. «БIн».
16.20 — Тхо лаха долх.
16.40 — Документальни фильма премьера. «Мастер, Маргарита»... Испанский метталара ший лоIамера перевод.
16.50 — Бераштa — фильм. «Плывн, кораблик».
18.00 — «...16 даьннеи бокхагIеи».
18.40 — МВД сводкаех.
18.50 — «Эхь да е сакъердаме да».
19.55 — «ХIаране цIагIа чувула». Художественни фильм. 4-гIа серн.
21.00 — Ха.
21.45 — Фигурни катани. Европа чемпионат. Парни катани. Ший лоIамера программа. Болгарера передача.
22.30 — «Австралийские хроники». 3-гIа фильм. — У Майка Маррея нет проблем».
23.25 — Под знаком. «Пи». Перерыв йолча хана (00.25) — ТСН.
1.10 — «По семейным обстоятельствам». Художественни фильм. 1-ра серн.
2.15 — Поэтаца В. Боковца вIашагIехетар.

II ПРОГРАММА

8.00 — Iуйрийнара гимнастика.
8.15 — «Займите места на Олимпе». Научно - популярни фильм.
1.35, 9.35 — Литература. 8 классе.
9.05 — Испански мотт. 1-ра шу.
10.05 — Испански мотт. 2-гIа шу.
10.35, 11.40 — Природоведени. 2-гIа класс.
10.35 — Компьютерца диалог.
12.00 — «Мы цыгане». Фильм-спектакль Московского цыганского ансамбля «Ромэн».
13.25 — «Возвращение мастера». Фильм-концерт.
14.25 — РСФСР городий телестудеш. «Между прошлым и будущим».
15.15 — Ритмически гимнастика.
17.10 — Передачай программа.
17.15 — «Ни кочегары мы, ни плотники».
17.55 — Музыкальни открыткаш.
18.05 — ХIара письмона — теркам.
18.35 — Долуш дерга, хиндерг. Экономический хьесап (нохчий меттала).
19.20 — ИПП.
20.00 — Бийса даькъала хийла шун, бераш!
20.15 — «Соьлжа-гIалан коьрта маьждиг: муха дIадаьду из дар (нохчий меттала).
20.45 — Всероссийски конкурса лауреата С. Лукина дIалохх (домбра).
31.00 — Ха.
21.45 — Короткометражни художественни фильмай премьера. «Кинь в меня яблоком», «Фокусник».
23.05 — «Ночное рандеву». Минскера передача.

25 ЯНВАРЬ,

ПIАЬРАСКА

I ПРОГРАММА

6.30 — Iуйре (120 + 30).
9.00 — Инновация, маркетинг, результат.
9.15 — «Праздник непослушания». Мультфильм.
10.05 — «...16 шу даьннеи бокхагIеи».
10.55 — «ХIаране цIагIа чувула». 5-гIа серн.
11.45 — Халкъа ашараш.
12.00 — ТСН.
12.15 — «Австралийские хроники». Документальни фильм. 3-гIа фильм — «У Майка Маррея нет проблем».
15.00 — ТСН.
15.15 — «Города йистера больница». 9-гIа серн «ДIавахар».
16.20 — Мамаи, папаи, сон. Бера 2-гIа шу да.
16.50 — Бераштa — фильм. «Иванко царь Погонин».
18.10 — Контакт-форум.
18.40 — Фигурни катани. Европа чемпионат. Хкалнах. Ший лоIамера программа. Болгарера передача.
19.40 — ВИД программа.
19.55 — «ХIаране цIагIа чувула». Художественни фильм. 5-гIа серн.
21.00 — Ха.
21.45 — ВИД программа. Перерыв йолча хана (23.45) — ТСН.
1.00 — «По семейным обстоятельствам». Художественни фильм. 2-гIа серн.
2.05 — 100 лет русского искусства. О выставке произведений из личных коллекций.

II ПРОГРАММА

8.00 — Iуйрийнара гимнастика.
8.15 — «Маьхх. цIа. Да». Научно-популярни фильм.
8.45, 9.35 — «Вайна юхера дуне». 1 класс.
9.05 — Английски мотт. 1-ра шу.
9.55 — «Есть уголок на земле...». Документальни фильм.
10.05 Английски мотт. 2-гIа шу.
10.35, 11.35 — Физика. 8 класс.
11.05 — «Великобритани тахан». Эрсий меттала передача.
12.05 — Короткометражни художественни фильмаш: «Кинь в меня яблоком», «Фокусник».
13.25 — «С любовью к народной песне». Встреча с фольклорным ансамблем «Московия».
14.05 — Документальни фильмаш: «Донкихоты из Лелятино», «Клуб полуночников».
14.45 — Паччахьалкхен республиканскин академически А. Юрлова цIерагIча эрсий хоровой капелла концерт.
17.05 — Передачай программа.
17.10 — «По Кабардино-Балкарии». Телефильм.
17.30 — Наха гIулакхдар — хьалхарча плане (нохчий меттала).
18.30 — «Телефакт». Критически журнал.
18.55 — Хоамаш. Музыкальни открыткаш.
19.05 — ИПП.
19.45 — Бийса даькъала хийла шун, бераш!
20.00 — Арена.
21.00 — Ха.
21.45 — «Суперограбление в Милане». Художественни фильм. (Италн, 1964 ш.).
23.25 — Соалозий спорт. Чемпионат мира. Сигулдера передача.
23.55 — Дзюдох латар. СССР чемпионат.
00.25 — Вай фондашкара, дIалохх РСФСР халкъа артиста В. Власенкос.

РАДИО

24 ЯНВАРЬ,

ЕРА

7.30 — Корта бола къамаьл.
7.40 — Хоамаш.
7.55, 8.00 — Хаоттам. Ашараш.
8.15 — Передачай программа.
8.20 — Республикански газетий обзор.
8.30, 9.00 — «Актера - микрофон» (нохчий меттала).
11.15 — Iалам лорадар — массане гIулакх (нохчий меттала).
11.30 — ТIахьожам боацача боахамий адресаш.
11.45, 12.00 — Грозный Марка а йолаш (гIалгIай меттала).
15.15, 15.30 — Арендатораш болча хьайбай боахаме (гIалгIай меттала).
17.15 — Передачай программа.
17.16 — «Багахбувцама жIовхараш» яхача циклера передача.
18.00 — Керда хоамаш.
18.10 — Керда хоамаш (нохчий меттала).
18.20 — Керда хоамаш (гIалгIай меттала).
18.30, 19.00 — Халкъа ашараш.

25 ЯНВАРЬ,

ПIАЬРАСКА

7.45, 8.00 — Хоамаш. Хаоттам.
8.15 — Передачай программа.
8.20 — Республикански газетий обзор.
8.30 — «Къоначар оазаш» (нохчий меттала).
8.50, 9.00 — «ДоттагIаш» (гIулакхий меттала).
11.15, 12.00 — «Дукха бос бола таланташ».
17.15 — Передачай программа. Хаоттам.
17.16 — Перестройка: гIулакхаш проблемаш (гIалгIай меттала).
17.31 — «ЦIе сийгаш» (гIалгIай меттала).
17.46 — Ашараш.
18.00 — Керда хоамаш.
18.10 — Керда хоамаш (нохчий меттала).
18.20 — Керда хоамаш (гIалгIай меттала).
18.30 — ДIаоал Дудаев Рамзана.

Хаоттам

Тахан республике гIоллен Грознен хувцалуш кхоаллеташ а йолаш, бе-беча оагIорахьара секунде 0—5 метр сиха мух а болаш, наг-нагахьа лоа а делхаш, фегара температура 0—5, Грозне 1—3 градус шелал а йолаш ха хила мег.

Кхоанеи ломман хувцалуш морхаш а йолаш, лоа а делхаш, бе-беча оагIорахьара секунда 3—7 метр сиха мух а хьекхаш, юкъ-юкъе лоа а делхаш, фегара температура бийсашка 8—13, йийкха а хуле 14—17 градус, деношка 2—7 градус шелал а йолаш ха латта тарлу.

Метеостанци.

«Знак Почета» яха орден
Газета 1973 шера еннай

НАШ АДРЕС: «СВЕТ» Газета Верховного Совета и Совета Министров Чечено-Ингушской Республики, Чечено-Ингушского рескома КПСС, 364907, г. Грозный, ул. Маяковского, 92. Телефоны: редактора — 22-45-57; заместителя редактора — 22-85-07; ответственного секретаря — 22-84-68; отделов: идеологического — 22-53-12, 22-75-78; промышленности и транспорта — 22-75-81; 22-65-01; агропромышленного — 22-47-84, 22-90-66; культуры — 22-64-75; 22-54-04; писем — 22-85-64; машинописное бюро — 22-89-31; корректорская — 22-89-88.

Газет арадувл шинареи, ереи, шоаттеи деношка

«Грозненский рабочий» издательства типографи, Маяковска, 92. Типография издательства «Грозненский рабочий», ул. Маяковского, 92. Заказ № 189.